Questa sera
a Vinovo
trotto
e belle donne

Vinovo elegge
Lady trotto '79

Kitcar
la premia

(ore 20,30)

28 PAGINE, TUTTOSPETTACOLI

STAMPA SERA

LOTTO
Pagina 3

Sabato 14 Luglio 1979
Anno 111 - Numero 183

QUOTIDIANO D'INFORMAZIONI - Torino, via Marenco 32 - Tel. (011) 65.681 - Codice di avviamento postale 10100 - Spedizione in abbonamento postale (gruppo 1/70) - Lire 250 (arretrati il doppio)

Black-out in Piemonte
«È possibile», dice il direttore dell'Enel
a pagina 7

Delitto Varisco
c'é la mafia dietro le «Br»?
a pagina 4

I lavori in via Garibaldi
la sistemazione della strada completata a fine agosto
a pagina 5

Vetri rotti all'Università
gravi i danni dell'attentato di questa notte al bar di via sant'Ottavio
a pagina 5

Traghetti nel caos
dimostrazione a Genova dei turisti bloccati
a pagina 2

Paolo Rossi al Perugia
alleanza Ellesse e Buitoni per comperare l'attaccante
a pagina 24

Niente luce né ascensori, frigo spenti: gravi i danni

Alpignano, Leinì e Caselle: black out da ieri a lunedì

Rincara il metano (e forse il telefono)

Il gas aumenta di 23,66 lire al metro cubo. Questo rialzo, deciso dal Cip, non dovrebbe comunque incidere troppo pesantemente sulla bolletta di una famiglia-tipo. Rimane tuttavia preoccupante se si pone questo aumento sull'onda del nuovo prezzo dei giornali (50 lire in più a partire dal 1° agosto, giorno in cui scatterà anche l'aumento del gas) e di un possibile ritocco delle già pesanti bollette del telefono e delle tariffe postali (fra le più alte nonostante il disservizio).

Per quanto riguarda il metano da riscaldamento, il prezzo passerà ora a 200 lire al metro cubo (il prezzo del metano per usi civili è legato a quello del gasolio: aumentando quest'ultimo, aumenta anche il metano). C'erano già stati 2 aumenti in marzo e maggio. Il Cip ha però lasciato immutate le tariffe che incidono sulla «scala mobile».

Dunque nuova «stangata» dopo le vacanze: a Torino, più del 30 per cento ha ormai adottato il metano come combustibile da riscaldamento perché meno inquinante e più economico».

I temporali di ieri sera sono stati particolarmente intensi nella zona Nord della città provocando numerose interruzioni di energia elettrica che — per l'agitazione degli elettrici — non hanno ancora potuto potuto essere individuate e riparate. Così dalle 19,30 metà delle utenze di Alpignano e un quarto di quelle di Caselle e Leinì, compreso Val della Torre, hanno subito il «black-out». Mancanza di corrente che è continuata anche stamane e rischia di protrarsi fino a lunedì quando, alle 8, gli operai dei turni normali riprenderanno il servizio. Le proteste sono moltissime. I centralini dell'Enel, della prefettura e dei giornali sono stracarichi di telefonate di cittadini

Soltanto dopo molte insistenze siamo riusciti a parlare con un dirigente dell'Enel. E' l'ingegner Mondo, dirigente proprio della zona Nord dove si sono verificati gli incidenti. Ha detto: «*Da diverse settimane il personale è in sciopero, ma l'emergenza sembra superata dalle trattative in corso. Tuttavia manca ancora la disponibilità del personale a lasciare la reperibilità nei giorni di festa. Così ieri sera, dopo che si sono verificati due guasti, non è stato possibile trovare il personale d'emergenza per effettuare le opportune manovre di deviazione per assicurare la continuità del servizio.*

Nella questione è stato coinvolto anche il ministero dell'Interno. Stamane la prefettura, da noi interpellata, ha fatto sapere che si attendono i nomi e i numeri telefonici dei dipendenti Enel da invitare a presentarsi immediatamente al lavoro.

Intanto la mancanza d'energia ha messo in difficoltà decine di migliaia di famiglie, esercizi commerciali, industrie. I maggiori danni li stanno ricevendo gli allevamenti di animali che ormai in molti casi funzionano elettricamente, la stessa agricoltura e gli impianti frigoriferi. I panifici non hanno potuto fare la produzione. Manca il pane. Grossi stoccaggi di alimenti rischiano un rapido deterioramento. Colpite specialmente le macellerie con le loro celle frigorifere.

Al largo della Costa Smeralda

Sardegna: in fiamme nave carica di sostanze tossiche

OLBIA — Una nave è in fiamme a circa 6 miglia da Olbia ad Est dell'isola di Tavolara. Il segnale di soccorso captato dalla radio costiera di Porto Cervo, è stato trasmesso alle unità in navigazione nella zona. La capitaneria di porto di Olbia ha chiesto l'intervento di mezzi del comando militare marittimo autonomo della Sardegna di stanza a La Maddalena.

Secondo le prime informazioni la nave in fiamme è un mercantile greco il «Klearchos» di 1300 tonnellate con 17 persone a bordo fra cui due donne e un bambino ed un carico di prodotti chimici e bombole. La pericolosità del carico rende la situazione particolarmente drammatica. La nave greca ha lanciato l'SOS alle 9,50 comunicando con il segnale di soccorso internazionale di avere un incendio a bordo. E' subito scattato il servizio di emergenza e la capitaneria di porto di Olbia ha assunto il coordinamento delle operazioni di soccorso. La nave si trova a sei miglia da Tavolara la grossa isola, territorio militare, prospiciente la costa ed il golfo di Olbia.

Le operazioni di soccorso sono in atto con estrema cautela per la pericolosità del carico che potrebbe provocare una esplosione. Dalla Maddalena sono usciti diversi mezzi della marina militare.

Alle 11,15 il mercantile «Klearchos» è stato abbandonato dalle 17 persone che si trovavano a bordo. I quattordici uomini di equipaggio, le due donne ed il bambino hanno trovato posto su due scialuppe. I traghetti «golfo Paradiso» e «Tyrsus» che stavano accorrendo in soccorso sono stati fatti fermare ad una certa distanza dal mercantile nel timore di esplosioni. Prima di abbandonare l'unità il comandante e l'equipaggio hanno gettato le ancora per evitare che la «Klearchos» alla deriva potesse avvicinarsi troppo alla costa ed al porto di Olbia.

Una scialuppa con undici naufraghi a bordo è stata agganciata dal rimorchiatore «Impetuoso» della società rimorchiatori sardi.

Ma è probabile che nel frattempo si firmi il contratto

Il pretore ha 10 giorni per notificare l'ordine di sbloccare i cancelli Fiat

«Noi staremo dentro i cancelli, la polizia fuori. Se verranno saremo qui ad aspettarli»: *gli operai della Fiat-Presse, che questa mattina hanno dato il cambio ai compagni del turno di notte che picchettavano le porte di Mirafiori, non sono apparsi impressionati dall'ordine del pretore Cotillo di sciogliere i blocchi. La notizia è stata accolta più con ironia che con rabbia:* «Che cosa potranno farci? — *ha aggiunto qualche operaio* —. Metterci in galera? Ma se nelle carceri non c'è più un posto libero...».

La notifica dell'ordine di sgombero comunque dovrebbe essere eseguita non prima di dieci giorni e le maestranze avranno poi ancora 48 ore di tempo per «desistere e rimuovere tutti gli impedimenti onde consentire il libero transito, nonché l'uso delle parti occupate». Questo significa in pratica — almeno se le previsioni dello stesso ministro Scotti si avvereranno — che nel frattempo i metalmeccanici e la Federmeccanica avranno tutto il tempo necessario per chiudere la vertenza.

Rimarrà un precedente — ma non il primo da parte della magistratura all'interno della quale esistono da anni sui blocchi e i picchetti posizioni differenti — che potrà ripercuotersi sulle prossime lotte operaie. Senza contare che per le forze dell'ordine far rispettare la decisione della pretura comporterebbe il prezzo di un durissimo inasprimento delle lotte: «Una scelta — *dicono a Mirafiori* — che il Paese non può affidare ad un singolo pretore».

La direzione Fiat aveva chiesto in un ricorso al Pretore, Giovanni Cotillo, di «ordinare» *ai dipendenti* «che è stato possibile individuare» *(indicando 50 nomi)* «e alle altre maestranze» *di* «desistere dal blocco delle merci».

Un identico provvedimento è stato preso dal Pretore di Sulmona nei confronti di 16 operai dello stabilimento Fiat. A Sulmona lavorano circa 1000 operai: 16 sono stati denunciati e dovranno apparire davanti al Pretore, Belloni, il 24 luglio. I sindacati sostengono che «l'attuale disegno padronale non disdegna il ricorso al codice civile e penale nel tentativo di sostituire la pratica repressiva alla normale dialettica sindacale».

Madre e figlia in vacanza a Olbia

Rapite: vogliono due miliardi

Olbia. I rapitori di Luisa Scacabarozzi e della figlia Cristina Cinque, le milanesi in vacanza a San Pantaleo (nella foto), hanno chiesto un riscatto di 2 miliardi. Non si hanno notizie invece dei due coniugi, pure di Milano, rapiti ieri a Porto Taverna, mentre con sei amici stavano rientrando

Oggi da Pertini

Craxi altro «giro»

ROMA — A conclusione della prima settimana di incontri, Craxi oggi va da Pertini per informarlo che il tentativo di formare il governo procede. Com'è la situazione? Vi sono segni positivi (l'incoraggiamento a continuare le trattative del pci e del pli); risposte sostanzialmente interlocutorie espresse ieri dalle direzioni del psdi e del pri; un grosso punto interrogativo che riguarda la dc.

Il segretario socialista oggi si limiterà ad esporre al Capo dello Stato l'andamento dei sondaggi: per sciogliere la riserva — in senso positivo o negativo — intende concludere, verso la metà della prossima settimana, il secondo giro di consultazioni.

La dc ha deciso all'unanimità di continuare un dialogo senza rigide pregiudiziali ma carico di condizioni precise. Nella direzione, la scorsa notte, è prevalsa la linea di non bloccare il tentativo di Craxi al quale sono stati chiesti chiarimenti circa l'alternativa di sinistra («Non possiamo accettare un governo che la prepari», *ha detto Zaccagnini).*

Il giudizio sul tentativo del leader psi resta per ora sospeso: «Allo stato delle cose non ci sono risposte adeguate all'eccezionale impegno che viene richiesto alla dc» — *ha affermato in direzione Zaccagnini concludendo la sua relazione.*

Secondo i democristiani, nell'esposizione fornita da Craxi vi sono palesi contraddizioni politiche che devono essere superate. In caso contrario, la dc boccerà il suo tentativo. Per dare via libera al governo, la democrazia cristiana vuole al più presto garanzie politiche e programmatiche, tutte puntate sul «primato» del suo ruolo, che «deve rimanere intatto».

Quarantaseimila lire nell'arco del contratto

Salario metalmeccanici L'accordo sembra vicino

DAL NOSTRO INVIATO

ROMA — L'intesa raggiunta tra Federmeccanica e Fim sulla «prima parte» del contratto (diritto all'informazione) pareva preludere ad un nuovo slancio che portasse l'intero negoziato a rapida conclusione, invece nella nottata si è ricaduti in un'*impasse* che annuncia un ulteriore allungamento dei tempi. Verso le 23 il presidente della Federmeccanica, Mandelli, aveva annunciato che sulle questioni di salario, scatti e inquadramento c'era una nuova proposta del ministro Scotti, la quale *«trovava entrambe le parti su posizioni molto vicine»*. Il segretario generale della Fim, Franco Bentivogli, aveva rilevato che *«c'erano ancora ombre nella proposta Scotti, ma sostanzialmente si era d'accordo»*. Alle sei di questa mattina, invece, tutti quanti hanno lasciato il ministero senza essere riusciti a trovare un'intesa, dandosi appuntamento nella tarda mattinata.

Ieri una commissione di lavoro ha anche affrontato la «quinta parte» del contratto relativa alle 150 ore, ai diritti sindacali nelle piccole aziende (la Fim chiede l'applicazione dello statuto dei lavoratori anche nelle fabbriche con meno di 15 dipendenti), alle 40 ore di permesso per badare ai figli. Anche su questo punto nulla di fatto. *«Su sei argomenti fra cui quelli fondamentali delle 40 ore e dei diritti sindacali nelle piccole aziende che abbiamo presentato ci siamo sentiti rispondere altrettanti no»*, spiega il segretario nazionale della Fim, Silvano Veronese. *«Dato che ci è sembrato avessero intenzione di continuare su questa strada, abbiamo deciso di rimettere tutta la questione all'arbitrato del ministro»*.

Oggi il negoziato prosegue sul salario, scatti e inquadramento.

Circa l'**aumento salariale**, Fim e Federmeccanica sarebbero, in linea di massima, concordi — secondo quanto si è appreso da fonte sindacale — su 46 mila lire medie in più a regime che verrebbero erogate in tre scaglioni:

1) 20 mila dal 1° luglio '79;
2) 13 mila nel 1980;

Vincenzo Mattina (Fim)

3) 13 mila nei primi mesi del 1981.

Le date precise devono, però, essere ancora definite. Per quanto riguarda gli arretrati si parla di una soluzione forfettaria da erogare in due scaglioni di 60 mila lire ciascuno. Le date sarebbero luglio e settembre, ma anche qui deve ancora essere presa una decisione definitiva.

La discussione è ancora aperta anche sugli **scatti**. Il sindacato ne chiede cinque al 5 per cento del salario-base «deindicizzati», cioè sulla paga nuova rivalutata secondo la riparametrazione, non tenendo conto della contingenza. Dovrebbero essere uguali sia per gli operai, sia per gli impiegati (ora c'è un regime diverso).

Per l'**inquadramento**, la Fim chiede che anche operai possano accedere al sesto livello (ora riservato agli impiegati mentre per gli operai c'è la quinta super, che si vuole invece abolire) e una vasta serie di passaggi dal terzo al quarto livello, mediante una nuova organizzazione del lavoro che ne arricchisca la professionalità.

Aumento in busta, scatti e inquadramento sono problemi strettamente connessi e si tratta di vedere come dovrà essere suddiviso il costo globale del contratto.

«Ora su questi argomenti si è visto tutto», ha detto alle prime luci dell'alba Silvano Veronese. *«Non mancano che la stesura definitiva e la firma»*. Poi sarà la volta dell'orario.

Giorgio Destefanis

I traghetti «a singhiozzo»

Genova: folla di turisti in attesa d'imbarcarsi

GENOVA — Continua l'incertezza e l'attesa dei passeggeri che ogni giorno, da Genova, devono partire per i porti sardi (Olbia, Cagliari e Porto Torres), con i traghetti della «Tirrenia», a causa dell'agitazione dei marittimi del sindacato autonomo aderente alla Federmar-Cisal, indetta nell'ambito di una vertenza con la Finmare. All'origine degli scioperi, improvvisi e non programmati, di questi giorni (da dodici ore sono ora prolungati fino a 24 ore) vi è soprattutto la questione dello straordinario «predeterminato», comprensivo di ferie, festività e riposo compensativo.

Questa mattina sono salpate, con dodici ore di ritardo e circa mille passeggeri e 200 auto a bordo, due delle tre unità che avrebbero dovuto partire ieri sera, il «Città di Napoli» e il «Boccaccio».

Ieri sera era partito «quasi» regolarmente, con 500 passeggeri e 100 auto, solo l'«Espresso Ravenna». Nel tardo pomeriggio di oggi dovrebbero salpare il «Manzoni», l'«Espresso Venezia» e il «Domiziana», l'ultimo e più moderno traghetto messo in servizio dalla «Tirrenia».

I passeggeri in attesa di partire (soprattutto emigranti sardi che ritornano all'isola) sono oltre duemila, le auto circa 400. Due giorni fa, dalla stessa «terna» di traghetti era partito regolarmente solo l'«Espresso Venezia».

Alla «Tirrenia» si fa tuttavia notare che, di giorno in giorno, il numero degli aderenti allo sciopero diminuisce.

Le notizie di oggi

● **Elezioni anticipate in Portogallo.** *Il presidente portoghese Janes ha annunciato lo scioglimento del Parlamento e le elezioni anticipate per il prossimo autunno. Nel frattempo insedierà un governo di affari indipendente. Protesta del socialista Soares.*

● **Korchnoi minaccia lo sciopero della fame.** *L'ex campione del mondo di scacchi sovietico digiunerà se le autorità di Mosca non consentiranno alla moglie ed al figlio di lasciare l'Unione Sovietica e raggiungerlo. Korchnoi, che manca dalla Russia da quattro anni, si trova a Buenos Aires per partecipare ad un torneo riservato ai gran maestri della scacchiera.*

● **Sette ville sequestrate a Mondello.** *Prosegue l'azione della magistratura contro gli autori dell'inquinamento della spiaggia palermitana. E' stato disposto il sequestro di sette ville allacciate abusivamente al canale di scolo delle acque piovane.*

● **Traversata Canale d'Otranto: superata la metà.** *Il 41enne nuotatore barese, Paolo Pinto, ha superato la metà del percorso che separa la località salentina di Castro, da dove si è tuffato giovedì nelle acque dell'Adriatico all'isolotto greco di Fanò, sua meta prevista. Il tempo è buono, il mare calmo. Già percorse 25 miglia.*

● **Criminali di guerra condannati a morte.** *Cinque ucraini, processati in Urss per atrocità durante la seconda guerra mondiale, sono stati condannati a morte per tradimento. Lo riferisce il quotidiano Pravda Ukrainy. A un sesto imputato sono stati inflitti 15 anni di campo di lavoro.*

● **Annega mentre raccoglie lumache.** *Un contadino di Canosa (Bari) Rinaldo Marzullo, di 47 anni è morto annegato in un pozzo mentre raccoglieva lumache, che si trovano dopo la mietitura del grano, nelle campagne di Cerignola.*

● **Radicali fermano un treno.** *Per pubblicizzare l'iniziativa della «carovana per il disarmo», un gruppo di radicali del Belgio ha fermato un treno espresso in partenza da Bruxelles.*

● **Incendiate auto.** *Le vetture della moglie e di un figlio dell'assessore socialdemocratico ai Lavori Pubblici del Comune di Roma, Antonio Pala, sono state bruciate in un'autorimessa di via Fonteiana, nel quartiere gianicolense.*

● **Violentata da sette.** *Una ragazza di 14 anni, A.M., di Montella, un piccolo centro della provincia di Avellino, è stata violentata ripetutamente da sette giovani con il consenso del suo «fidanzatino», un pavimentista di 16 anni, G.P. Sei sono già stati arrestati.*

● **Incidente ferroviario.** *Una trentina di persone sono rimaste ferite in un incidente ferroviario avvenuto alla stazione di Brunico (Bolzano), dove un treno viaggiatori si è scontrato con un locomotore in manovra.*

Rischiano di perdere i clienti

Sos dagli alberghi: «Manca il gasolio»

ROMA — Scarseggia il gasolio di cui gli alberghi hanno assoluta necessità anche d'estate (basti pensare alla forte richiesta di acqua calda) ed *«intere province ad economia turistica, come ad esempio Montecatini e Bolzano, rischiano di dover rimanere senza clienti con gli alberghi chiusi»*.

Questa minaccia che la crisi energetica fa pesare su una stagione turistica avviatasi in modo molto promettente è stata segnalata dal presidente della federazione delle Associazioni alberghi e turismo (Faiat), Francesco Cosentino.

Secondo Cosentino, il problema nasce dal modo di affrontare la crisi energetica: nel caso del gasolio il prezzo eccessivamente basso ha fatto rarefare il prodotto. *«Il rimedio c'è: basta allineare il prezzo su quello estero. La responsabilità è di chi non adotta il rimedio o, meglio, di chi nel passato ha fatto o subito una politica che rende ora difficile adottare il rimedio indicato»*.

Le critiche di Cosentino riguardano il sistema dei prezzi amministrati, il privilegio concesso al trasporto su strada, la priorità nei rifornimenti data ancora oggi all'autotrazione, priorità che relega all'ultimo posto il riscaldamento «domestico».

STAMPA SERA
Sandro Doglio
direttore responsabile

Editrice **LA STAMPA** S.p.A.
Presidente Giovanni Giovannini
Amministratore Delegato e Direttore Generale
Umberto Cuttica
Consiglieri Vittorino Chiusano
Carlo Masseroni
Cesare Romiti
Sindaci Alfonso Ferrero (presid.)
Pierluigi Bertola
Secondino Riolfo

© 1979 Ed. LA STAMPA S.p.A.

CERTIFICATO N. 164 DEL 19-3-1979

Ankara - Ore drammatiche nell'ambasciata egiziana

Un commando tenterà di liberare i venti ostaggi dei guerriglieri

ANKARA — *Drammatici sviluppi vi sono stati nelle prime ore di questa mattina nella vicenda dell'occupazione dell'ambasciata d'Egitto ad Ankara dove quattro palestinesi appartenenti all'organizzazione «Aquile della rivoluzione», che agisce sotto l'influenza della «Saiqa» di ispirazione siriana, tengono in ostaggio da ieri una ventina di persone tra le quali lo stesso ambasciatore. Chiedono la liberazione di due loro compagni detenuti in Egitto.*

Verso le quattro e trenta di questa mattina (ora italiana) due ostaggi sono riusciti a fuggire: l'addetto commerciale Khalefi Afifi Eidibrahim e il suo assistente, Ismail Mohammed Abdel Khalil.

Successivamente, erano circa le sei, due persone sono state gettate da una finestra del secondo piano dell'ambasciata e in primo tempo si è pensato fossero morte. Però una delle due ha dato segni di vita ed è riuscita ad afferrare una corda lanciata da alcuni agenti di polizia di guardia in un veicolo corazzato posto a breve distanza. Gli agenti sono riusciti a trarre a bordo del veicolo l'ostaggio che era gravemente ferito. E' morto alcune ore dopo il ricovero nell'ospedale di Ankara.

Successivamente si è scoperto che anche il secondo ostaggio gettato dalla finestra era vivo. Un commissario della polizia turca che ha tentato di avvicinarsi ad esso per soccorrerlo è stato raggiunto da alcuni colpi ma le sue condizioni non sono gravi. Un attacco di un «commando» di «teste di cuoio» contro i palestinesi sarebbe imminente. «E' l'unica soluzione — *avrebbero detto i responsabili egiziani* — per liberare gli ostaggi. Non scarcereremo i due detenuti palestinesi».

Intanto i responsabili turchi che seguono la vicenda — riferisce l'agenzia turca «Anatolia» — hanno chiesto ai palestinesi che occupano l'ambasciata, forse per guadagnare tempo, di soprassedere al loro ultimatum scaduto alle sette di questa mattina (ora italiana) e di pazientare «fino all'arrivo in Turchia dei loro compagni incarcerati in Egitto».

Il gruppo dei palestinesi sembra aver accettato la richiesta.

ESTRAZIONE DEL LOTTO

Bari	57	33	34	89	73
Cagliari	70	56	60	37	49
Firenze	21	45	53	89	70
Genova	86	67	9	6	70
Milano	72	8	67	57	29
Napoli	1	9	48	90	74
Palermo	5	53	14	6	19
Roma	83	85	20	37	1
Torino	76	29	22	62	2
Venezia	34	24	64	25	1

■ **TRIESTE - Condannati tre turchi** — Mustafa Kemal Karatas, 39 anni, e i coniugi Heyrettin Tufkciyasar e Bedia Tuf, 50 anni entrambi, per importazione e contrabbando di 10 chili di eroina sconteranno 10 anni di reclusione.

■ **NAPOLI - Un morto sulla Napoli-Pompei** — In un incidente accaduto dopo mezzanotte sulla Napoli-Pompei, in località «Pineta», vicino a Torre del Greco, una persona è morta e cinque sono rimaste ferite. Viaggiavano su un'autovettura «Fiat 850» che è stata violentemente tamponata da una macchina di grossa cilindrata.

L'allevamento del bestiame, settore di punta dell'agricoltura

Il contadino diventa manager con elettronica e calcolatrici...

CASALE M.TO — C'è un allevamento modello di bestiame, 800 vacche da latte, alcuni tori da monta che valgono ciascuno sui 20 milioni, alimentazione e mungiture controllate da un centralino elettronico che vorremmo vedere ma non riusciamo a visitarlo. Al Centro Bianco di Vallare, hanno paura dei sequestri. La cortesia è formale. Nell'aria si respira diffidenza. «No, preferiamo che non si parli di noi. Una volta ci avrebbe fatto anche piacere, ma di questi tempi, quando si è costretti a mandare i ragazzi a scuola nell'auto blindata...», dice amaro il fattore. Così non se ne fa niente.

Non è la prima volta che ci capita, girando i paesi del Piemonte, di scoprire la paura dei sequestri. La prima volta è stato a Lagnasco, vicino a Cuneo, da un grosso importatore. Aveva parlato lo stesso, della sua azienda, ma insistendo perché non ne facessimo il nome, a nessun costo. Sarà l'isolamento, il vivere «la brutta vita della città» attraverso le reali cronache dei giornali, sarà la maggior ricchezza (meno camuffata di un tempo, perché i soldi il contadino non li nasconde più, almeno nelle zone più ricche, sotto il mattone, perché vuol vivere un po' meglio e così si sente più esposto ed indifeso).

Il clima da Far West che avevamo trovato dall'esportatore di Lagnasco che viveva con il fucile dietro la scrivania allora non è soltanto di un uomo, o di un paese; è un fenomeno contagioso e che minaccia di cancellare per sempre le ultime tracce dell'ospitalità contadina di un tempo. Di notte era già sconsigliabile una volta avvicinarsi ai cascinali per chiedere anche soltanto un'informazione, ma oggi anche in pieno giorno, ti guardano con l'aria incerta, presi tra il rispondere al saluto o correre a prendere lo schioppo.

Sulla strada di Vercelli ci fermiamo all'azienda agricola il Molinetto una delle proprietà dei fratelli Balocco (importano bestiame per la macellazione (nelle stalle ci sono 1500 capi) lavorano 500 giornate coltivate a vite, riso, mais, e pioppeti; annessa c'è la macelleria che vende direttamente al pubblico (coscia 5900 al chilo; filetto 7-8000; spezzatino 3350; punta 2480).

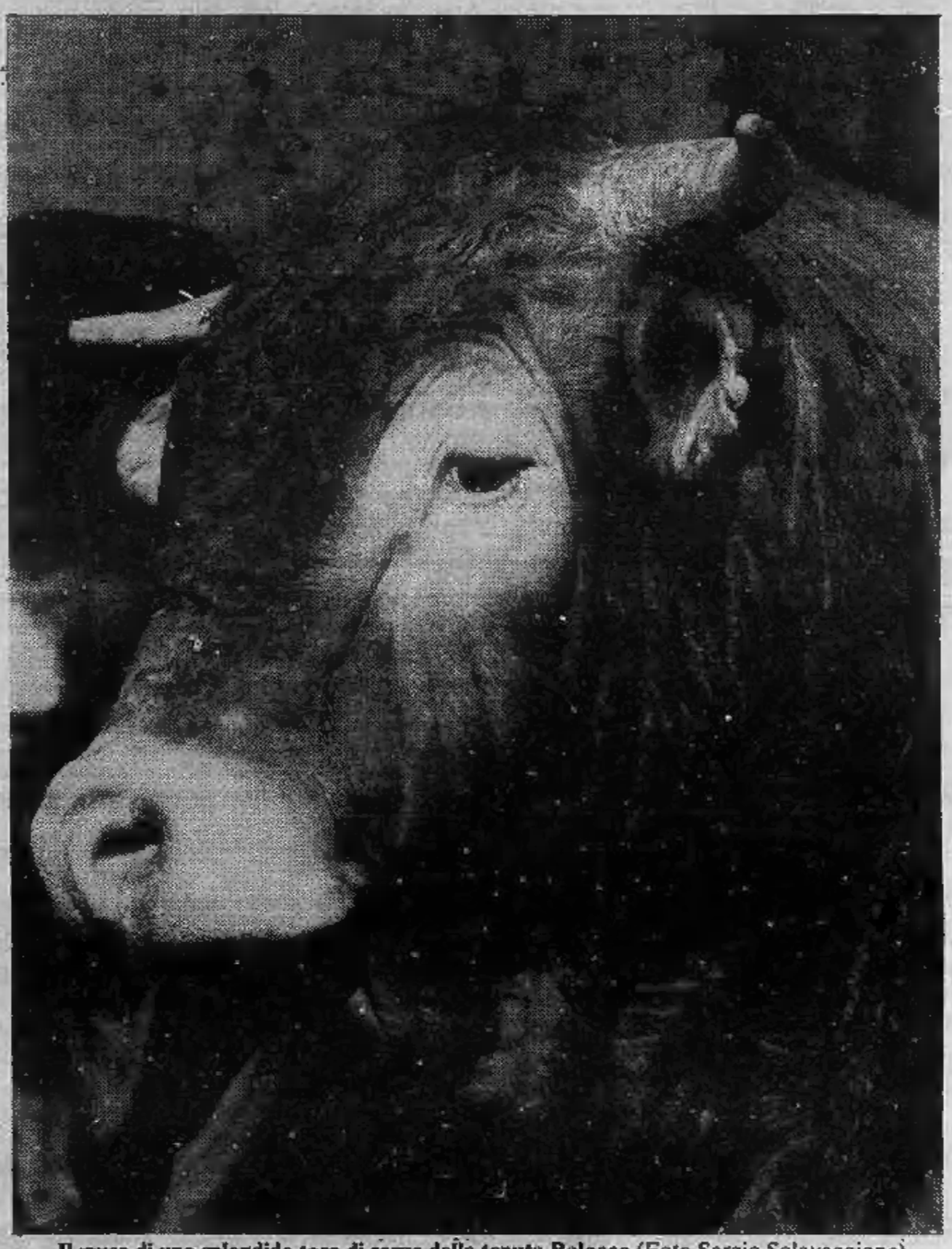

Il muso di uno splendido toro di razza della tenuta Balocco (Foto Sergio Solavaggione)

Gianni Balocco, 35 anni, si lamenta: *«La crisi ha portato un calo nelle vendite di carne macellata. Chi prima comprava per ventimila lire oggi compra per 10.000. La concorrenza francese che da noi esporta soltanto i quarti posteriori ci sta rovinando. In Italia tutti vogliono la fettina, così ci mandano tutti posteriori e chi acquista li preferisce perché non c'è scarto, intanto gli anteriori li mandano in Paesi dove hanno il palato meno sofisticato del nostro, in Inghilterra per esempio».*

«Mio zio — dice Gianni Balocco — *sulla situazione del mercato sa tutto».* Ci andiamo e lo zio si mette lì e carta e matita (dopo la premessa che l'on. Diana è il primo ad ammettere che *«chi ha guadagnato oggi con la carne non si sa come abbia fatto»*) e premesso che tiene contatti e sta preparando una relazione per l'Irvan (un istituto di ricerca di mercato) ci dimostra che — mano sul cuore — ci rimette 88 mila lire ogni capo. *«E sì che con le stalle nuove tre persone fanno funzionare tutto. Ma sa che un bergamino oggi costa anche 700 mila lire al mese, spesato col suo orto e la casa e l'acqua e la luce...?».*

E comincia: costo giornaliero alimentare per capo 1184 lire, per medicinali 34, interessi e ammortamento 70 lire, spese generali 602 lire e si arriva a 1890 lire. *«Moltiplichiamo* — dice — *per 120-180 giorni che sono il periodo dell'ingrasso; poi c'è il costo del vitello 662.000 per il mantenimento = 1.022.000. Seicentosessantaduemila più 360 mila delle spese varie. Il vitello con 251 chili al momento dell'arrivo, aumenta di 216 kg = 467 kg per 2000 lire al chilo (prezzo di mercato = 934.000. La perdita è di 88 mila lire per capo».*

E ci guarda con aria divertita e sorniona: *«Non ve l'aspettavate?»*, sembra chiederci. Intanto noi stiamo calcolando che se ha 1500 bestie e se perde 88 mila lire per bestia... La domanda ce l'abbiamo sulla punta della lingua: *«Ma chi glielo fa fare?»*.

Invece sta riorganizzando le stalle, bada a diminuire i costi e poi c'è la macelleria e le altre attività che producono vino riso, mais e i pioppi. Forse resiste per questo.

Passiamo lungo le corsie delle stalle dove sono allineati pulitissimi, non una mosca, non un filo di letame, i vitelli polacchi da un lato e dall'altro gli slavi e continuiamo a rivoltarci le cifre di zio Balocco: ogni bestia che superiamo ha scritto per noi nella stella bianca sulla fronte «88 mila».

Forse è per questo — pensiamo — che ci ha ricevuti. Da lui l'Anonima sequestri non ci andrebbe di certo. Finirebbe col rimetterci, portandosi via debiti anziché miliardi.

Mario Bariona

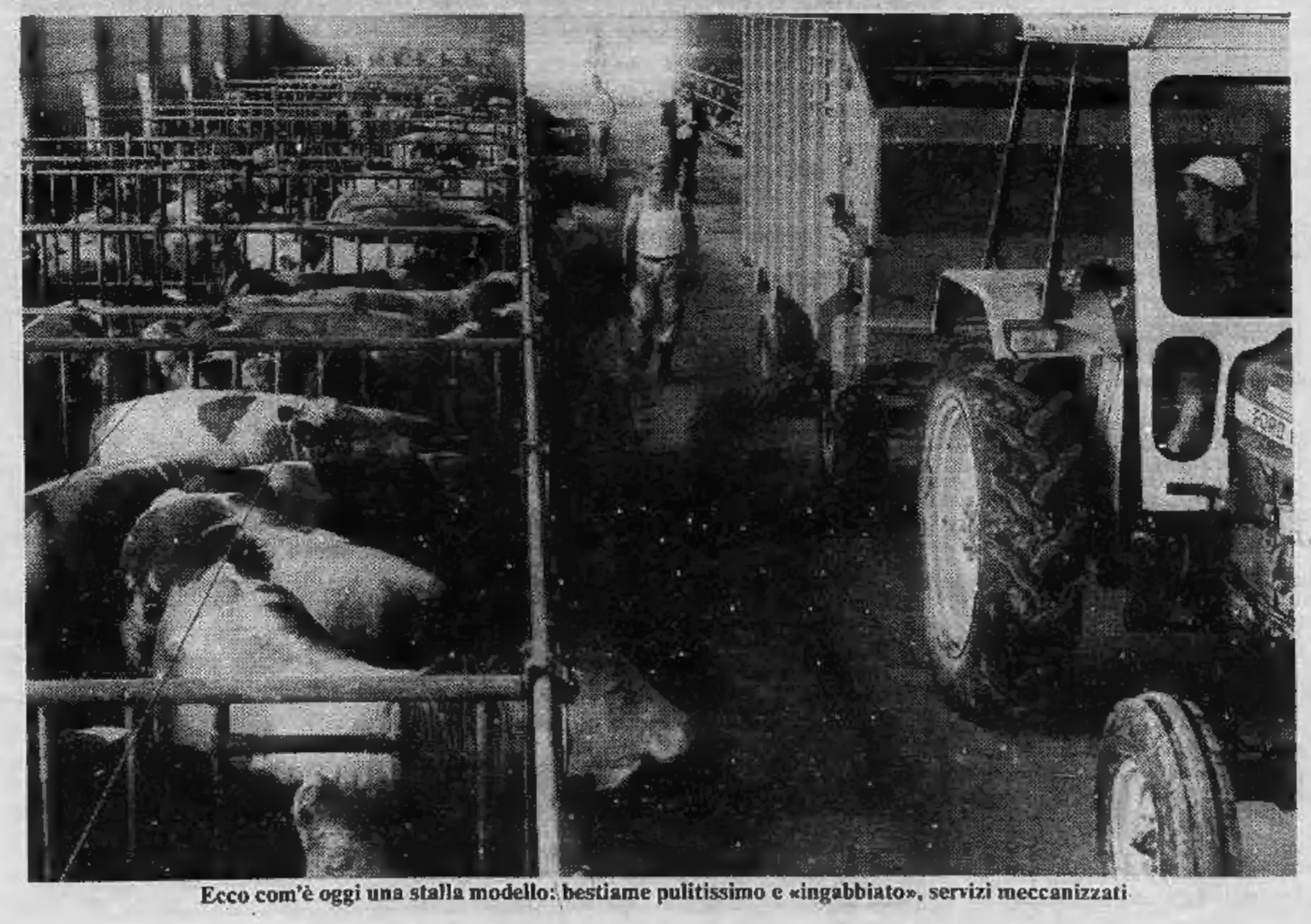

Ecco com'è oggi una stalla modello: bestiame pulitissimo e «ingabbiato», servizi meccanizzati

I pipistrelli hanno anche degli amici

Anche i pipistrelli, che per solito non godono di molte simpatie tra il pubblico, hanno i loro amici. Ne ha dato prova il direttore del Museo di Storia naturale di Ginevra, prof. Willy Aellen, specialista in fatto di pipistrelli, animali che, per precisare i dati reali della loro carta di identità, sono mammiferi dell'ordine dei chirotteri.

Lo studioso, informato che in una casa nelle vicinanze di Delemont nel Jura, le soffitte ed i sottotetti erano stati invasi da circa quattrocento pipistrelli e che i proprietari avevano chiesto l'intervento di una squadra di disinfestatori, è accorso sul luogo ed ha accertato che in massima parte si trattava di pipistrellesse — se così si può dire — incinte che avevano cercato rifugio per partorire.

I proprietari non vedevano di buon occhio queste bestiole, squittenti e ampiamente ingombranti, anche per le loro maleodoranti deiezioni. Il prof. Aellen però ha trovato in due ragazzine, figlie dei padroni di casa, delle alleate, commosse alla sorte delle 400 prossime «mamme» che speravano di aver trovato un posto sicuro

Comunque si può dire che i contestati ospiti pagano l'affitto: saputo che il guano di pipistrello è abbondante e prezioso sono stati resi teli in plastica per raccoglierlo e per essere poi venduto ai produttori di primizie.

al. vi.

Italo Calvino
Se una notte d'inverno un viaggiatore

Il mondo d'oggi in un vortice d'avventure tra la comicità e l'angoscia.

«Supercoralli», L. 6000
Einaudi

Inquietanti ipotesi sull'omicidio del colonnello che conosceva «troppi segreti»

Delitto Varisco: la mafia dietro le Br?

Roma. Il presidente della Repubblica Pertini esce dall'obitorio dove ha reso omaggio alla salma

ROMA — *E' il delitto di una «colonna» brigatista allo sbando? Oppure esiste una matrice di stampo mafioso, collegata con l'omicidio di Ambrosoli, l'accusatore di Sindona? Nessuna ipotesi, per ora, viene scartata dagli inquirenti. La morte del tenente colonnello dei carabinieri Varisco è di quelle destinate a sollevare sospetti di ogni genere. E, forse, per lungo tempo.*

La telefonata con cui ieri un uomo ha attribuito alle brigate rosse la responsabilità dell'attentato non ha convinto al cento per cento i vertici della Digos e dei carabinieri. Si attende il ritrovamento del consueto volantino rivendicativo per formulare ipotesi più concrete.

E' possibile (e questa è l'eventualità che riscuote maggiori consensi) che l'omicidio del tenente colonnello sia opera dell'«ala dura» romana delle Brigate rosse. Indebolita da numerosi arresti e dalle fratture interne al gruppo armato, questa «ala» avrebbe deciso di colpire un bersaglio «facile» e nel contempo clamoroso. Varisco era molto conosciuto e non aveva alcuna scorta a proteggerlo. La qualifica di «braccio destro del generale Dalla Chiesa», attribuita alla vittima dall'anonimo telefonista, avrebbe avuto la funzione di rendere «importante» l'agguato.

Gli inquirenti non escludono neppure che questa «ripresa terroristica», dopo un periodo di relativa calma, sia una risposta dei brigatisti «duri» a coloro che nelle settimane scorse avevano lanciato una proposta di «tregua» fra il terrorismo e lo Stato. In questo caso, bisogna forse apettarsi un «ritorno di fiamma» della lotta armata.

Le indagini, infine, sono dirette anche verso gli ambienti del sottobosco politico-mafioso-finanziario nel quale si pensa sia stato concepito l'altro delitto avvenuto nei giorni scorsi a Milano, quello dell'avvocato Ambrosoli, il liquidatore fallimentare della banca di Sindona.

A suffragare questa possibilità vi è la profonda conoscenza che Varisco aveva delle «cose interne» del Palazzo. Nella sua lunga carriera il colonnello si era occupato praticamente ai quasi tutti gli scandali più clamorosi degli ultimi anni. Conosceva indubbiamente molti segreti. Era una materia «scottante», anche per un uomo cauto e di esperienza come Varisco.

Ultimamente il colonnello era parso stanco, preoccupato. Aveva deciso di dimettersi dall'Arma e di accettare l'incarico di direttore dei servizi di sicurezza della «Carlo Erba». C'è chi dice che questa sua scelta di abbandonare la divisa fosse dovuta proprio al fatto che non si sentiva più sufficientemente «protetto».

E' ancora troppo presto perché le indagini possano fornire delucidazioni su tutte queste ipotesi. L'attenzione degli inquirenti, per ora, è incentrata sugli aspetti «tecnici» dell'agguato. Soprattutto sull'arma usata per uccidere.

Per la prima volta in questo genere di omicidi, gli assassini si sono serviti di un fucile da caccia a canne mozze, caricato con pallettoni da cinghiale. E' la tipica arma della mafia siciliana, ma un fucile simile era stato trovato anche in uno dei «covi» scoperti nei mesi scorsi a Roma.

I carabinieri inoltre stanno seguendo un indizio che non ha ancora trovato conferma. Sembra che nei giorni precedenti l'agguato, davanti alla casa di Varisco, alcuni giovani siano stati visti giocare a tennis. Arrivavano al mattino molto presto e poi se ne andavano poco dopo le otto. Ieri, il giorno dell'agguato, non si è visto nessuno.

Regione e Comune d'accordo: cambiato il piano

Roma non potrà svilupparsi oltre i 3.300.000 abitanti

ROMA — Regione Lazio e comune di Roma hanno deciso: la capitale non potrà oltrepassare il tetto dei tre milioni e 300 mila abitanti. Sono state buttate a mare le precedenti concezioni urbanistiche che prevedevano una megalopoli che avrebbe raggiunto i 5 milioni entro un numero relativamente breve di anni. Ci si è invece accorti che era indispensabile rendere più umana, più vivibile e meno soffocante la città che, col suo estendersi a disordinata macchia d'olio, rischiava anche di schiacciare il centro storico.

Si direbbero due aspirazioni utopistiche e irrealizzabili. Come si fa, ci si chiede, ad impedire che un agglomerato umano si dilati e si estenda, a bloccare l'aumento per crescita naturale dei suoi cittadini e l'afflusso di masse di emigranti in cerca di migliore sistemazione? Lo strumento per l'attuazione di questi intendimenti è entrato in vigore in questi giorni: è la cosiddetta «variante» al piano regolatore generale di Roma che si è finalmente riusciti a varare dopo cinque anni di faticosa battaglia politico-burocratica-amministrativa.

In sostanza si vogliono prendere, come suol dirsi, due piccioni con una fava: impedire che la città, risucchiando territorio circostante, continui ad espandersi e, nel frattempo, gettare le basi per un suo risanamento, riaggiustandola da com'è attualmente, cioè soffocata dal cemento. Il piano, quindi, congela il perimetro cittadino impedendo gli insediamenti abitativi ed industriali oltre questo limite e destinando quei terreni (già previsti per l'edificazione) all'agricoltura o a zone di verde. Romolo, dunque, è tornato col suo aratro a tracciare il solco della città. Più in là non si va.

Spiega l'assessore regionale all'Urbanistica, Paolo Pulci: *«La variante ha garantito il recupero dei servizi pubblici con particolare riferimento alle zone più congestionate della città: ha ampliato la dotazione di verde, ha modificato in modo rilevante la normativa riguardante le varie destinazioni di zone previste dal piano, è stata realizzata una più appropriata definizione delle possibilità d'intervento nel centro storico pur nella salvaguardia dei suoi valori storico-ambientali».*

In altre parole si intende con questo il riutilizzo di quegli elementi urbanistici e ambientali degli antichi rioni di Roma, risanando e restaurando tutti quei blocchi di edifici che via via si erano lasciati inutilizzati perché ormai ritenuti fatiscenti. Inoltre sono previste misure e provvedimenti atti ad evitare che gli abitanti dei rioni cosiddetti storici possano venire espulsi dalle loro abitazioni o dalle loro botteghe, come è già avvenuto in passato.

Il Piano stabilisce anche di reperire tutte quelle aree da destinare a spazio pubblico, servizi, giardini, terreni sportivi, parcheggi, centri culturali e sociali. E c'è anche la possibilità di risolvere in parte il problema della fame di case: non costruendo nuovi casermoni di cemento ma recuperando all'abitabilità appunto l'edilizia già esistente.

Cosicché, dal momento che ormai per la gran parte gli abitanti di Roma vivono nei giganteschi «dormitoi» della periferia, si potrà ottenere un loro riflusso in molte zone centrali che erano state abbandonate e dimenticate. E' anche questo un modo per bloccare il rigonfiamento perimetrale della città.

Numerose ville private, ma non abitate, numerosi terreni incolti destinati all'edificazione, anche all'interno della città, verranno invece destinati alla creazione di parchi pubblici, di attrezzature sportive.

E questo vale anche per talune grandi tenute del circondario cittadino che verranno messe a disposizione della popolazione. E fra le tante passerà sotto la giurisdizione comunale la famosa tenuta mondana di Capocotta, proprio quella che balzò alla notorietà nazionale molti anni fa per il «caso Montesi»: uno scandalo che scosse «il palazzo» del potere coinvolgendo personalità politiche e burocratiche della capitale.

l. a.

Il recordman dei matrimoni

Sposa la 24ª moglie e ha trentanove figli

BLYTHE (California) — L'uomo più sposato del mondo si è sposato per la ventitreesima volta. Glynn Scott Wolfe, 70 anni, elencato nell'annuario Guinness appunto come il recordman dei matrimoni, ha impalmato giovedì la ventenne Guadalupe Reyes Chavez.

In marzo, aveva detto che tre donne vivevano con lui e ne era tanto innamorato che per scegliere la sposa forse si sarebbe reso necessario «il lancio di una monetina». Wolfe cominciò a sposarsi nel 1927. Il matrimonio più lungo durò cinque anni, il più corto 38 giorni. Lui, Wolfe, afferma di avere 39 figli.

Da cinque a centomila lire

Bologna: multe salate ai cani che sporcano

BOLOGNA — Nella città vivono 25.000 cani dei quali solo 11.000 sono regolarmente denunciati: gli «abusivi» sono quindi 14.000. Lo rileva un esperto dell'istituto di malattie infettive della facoltà di veterinaria dell'ateneo bolognese, intervenendo nella polemica aperta dall'ordinanza comunale che minaccia multe da lire cinquemila a lire centomila a carico dei padroni dei cani che sporcano zone frequentate dai cittadini. Lo stesso esperto annota che tutti questi cani ogni giorno «producono» 25 quintali di feci.

A suo parere quindi è più che giustificata l'ordinanza del comune adottata contemporaneamente a quelle decise dalle autorità pubbliche di Ginevra, Parigi e Leningrado.

Dalla facoltà di veterinaria viene un altro avvertimento: i cani diffondono agenti patogeni pericolosi soprattutto per i bimbi che frequentano i giardini pubblici, dove i proprietari di cani spesso portano i loro amici a quattro zampe. Finora non risultano comminate multe da lire centomila; numerose invece quelle da cinquemila. L'esperto della Facoltà di Veterinaria consiglia ai proprietari di cani di girare con appositi sacchetti di plastica.

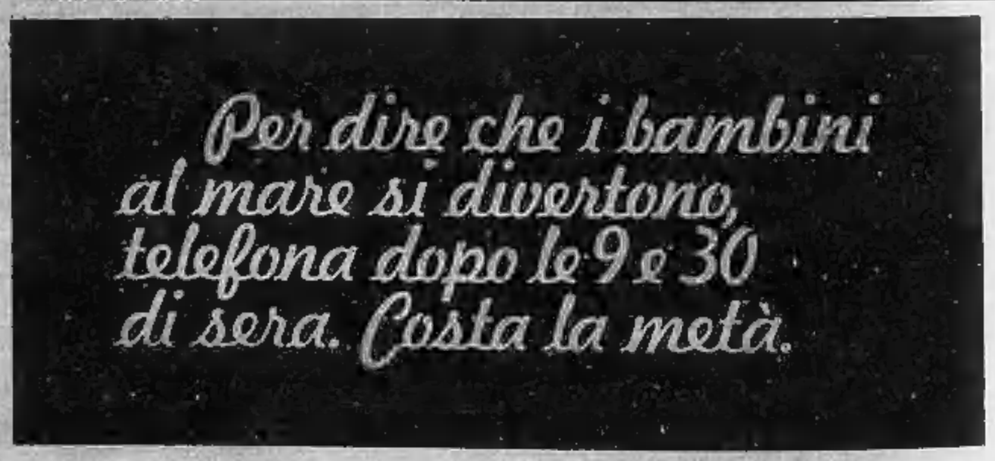

Nelle località di villeggiatura in questo periodo c'è una popolazione estiva fino a dieci volte superiore a quella residente. Noi siamo già intervenuti potenziando gli impianti, ma può sempre capitare qualche inconveniente.

Soprattutto se tutti telefonano e si fanno chiamare alla stessa ora.

E allora ti chiediamo di darci una mano. Perché non chiami la sera tardi o la mattina presto? Sono le ore in cui è più facile telefonare.

Ed anche più economico, perché dalle 9 e 30 di sera e fino alle 8 di mattina dei giorni feriali e dalle 14 e 30 del sabato fino alle 8 del lunedì, la teleselezione nazionale costa molto meno. Esattamente la metà.

Per saperne di più sulla teleselezione, consulta le prime pagine dell'elenco telefonico.

Il Telefono. La tua voce

Lavori previsti fino alla fine del mese di agosto

Le ruspe in via Garibaldi

Gli scavi per il riassetto di vari impianti e per rifare in molti punti le fognature e la pavimentazione hanno cambiato il volto della storica strada del centro cittadino

«Di nuovo le strade sossopra, ma come è mai possibile?». Domanda che si sente spesso, sulla bocca di tutti; in particolare degli automobilisti, dei tassisti, tanto frequente quanto meno frequenti i «buchi», ossia gli scavi periodici in zona del centro, motivati da lavori nel sottosuolo che non possono essere rinviati. Per effettuarli, in genere, quando non si tratta di riparazioni urgenti, si aspetta già il periodo estivo proprio per avere un minor traffico e mandare avanti i lavori con il minimo disagio possibile per la cittadinanza.

In corso Inghilterra, sul cavalcavia che conduce a Porta Susa e che immette in via Cernaia, è stata rifatta nei giorni scorsi parte della pavimentazione stradale; ciò ha causato non pochi inconvenienti e non sono mancate le discussioni fra automobilisti in transito e mezzi pubblici, costretti a rallentare poiché, in pratica, si camminava a «senso unico» mentre lavoravano gli addetti al rifacimento dell'asfalto.

Il più colpito sembra il centro storico, con scene, in via Garibaldi, che fanno pensare quasi a un'operazione «archeologica». Si lavora di ruspa, perfino di badile, mentre le scavatrici divorano terra in profondità. All'angolo di via Garibaldi con via Venti Settembre lo spettacolo può ricordare addirittura quello che si presentava in certe sere dopo i bombardamenti. Cumuli di pietre, macerie, lastroni divelti.

Tutto ciò durerà fino alla fine di agosto e non c'è nulla da fare. Come avevamo già preannunciato, il traffico tranviario, nel tratto compreso fra via Pietro Micca e corso Regina Margherita, è deviato. Le linee 8, 9, 15 e 19 verranno smistate per via Pietro Micca, piazza Castello, Giardini Reali, viale 1° maggio e corso Regina Margherita, per poi riprendere il percorso normale.

Sempre a causa dei lavori in corso, le linee automobilistiche 57 e 67 sbarrato si attesteranno in corso Regina Margherita angolo via XX Settembre e la linea 68, festiva, verrà deviata in via Bertola, via San Francesco d'Assisi, via Milano e corso Regina Margherita.

I cittadini che rimangono in città devono prendere atto di questi spostamenti per evitare sorprese. E' chiaro che i rimasti non siano del tutto soddisfatti. In via Garibaldi non mancano le proteste di commercianti i quali hanno dinanzi alle vetrine meno di due metri di marciapiedi e poi terra sconvolta; non è certo un panorama ideale per invogliare i clienti a fermarsi e quindi a entrare per fare acquisti.

Nel sottosuolo, a parte la necessità di rifare periodicamente la pavimentazione, corrono tubature di vari impianti per servizi essenziali alla vita della città, senza contare che, in molti punti, talvolta occorre rifare in parte la fognatura. Tutto ciò esige lavori che non sempre sono eseguibili in due o tre giorni. Proprio per questo si sceglie quella stagione in cui molti cittadini sono fuori e non pochi negozi hanno le serrande abbassate con la scritta *«Chiuso per ferie»*.

Per l'attentato al bar di via Sant'Ottavio

Decine di vetrate infrante nel Palazzo dell'università

L'attentato di questa notte al bar «Ateneo» di via Sant'Ottavio angolo via Verdi ha provocato anche la rottura di decine di vetrate delle facoltà umanistiche dell'Università che è prospiciente al locale colpito. Un ordigno di eccezionale potenza collocato dal movimento terroristico Ronde proletarie di combattimento *per «punire» i proprietari colpevoli, secondo la telefonata di rivendicazione fatta all'Ansa pochi minuti dopo lo scoppio, di avere fra i clienti «sbirri messi lì a fare i cani da guardia agli studenti».*

La deflagrazione ha distrutto serrande e vetrine del bar, danneggiando l'impianto di riscaldamento e l'attrezzatura interna. Il boato, udito fino in piazza Castello e nell'Oltrepò, ha gettato il panico nella zona.

Quattro auto posteggiate davanti al bar hanno subito gravi danni. Un automobilista di passaggio, Giuseppe Varacci, abitante in via Lavagna 5, è rimasto coinvolto nello scoppio e il figlio Giuseppe di 5 anni è stato ferito da una scheggia.

Le conseguenze dell'attentato potevano essere ben più gravi. I proprietari del bar non sanno darsi una spiegazione: «Qui è come un porto di mare. Vengono a farsi servire studenti universitari, i liceali del Gioberti; professori, passanti e naturalmente i poliziotti e i carabinieri che sono in servizio per le continue manifestazioni. Noi non abbiamo preferenze: facciamo il nostro mestiere». *Infatti il locale non ha clienti di particolare colore politico. Lo frequentano tutti gli studenti prima o dopo le lezioni e specialmente quando ci sono scioperi o manifestazioni. Quindi un attentato inutile quanto rozzo e pericoloso.*

Il bar devastato dallo scoppio. Accanto, il proprietario

echi di cronaca

SIST - Iscrizioni

Sono aperte per tutto luglio, per le licenziate di scuola media, le iscrizioni ai corsi ideali per l'impiego di aiuto segretaria e segretaria d'azienda. SIST, via Po 2, tel. 547.573.

Per l'uomo moderno
ESTETICA
A2
Personale specializzato in: Phytocosmetica, Linfodrenaggio, Idromassaggio, Metodo Chenot, Bagno d'ossigeno, Sauna finlandese, Estetica viso e corpo, Massaggi manuali.
Via Cernaia 40 - telefono 54.10.20
Via Accademia Albertina 10 - Telefono 51.80.84
TORINO

TORINO
VIA AOSTA 3 TEL 852837
CONSIGLI - POSA IN OPERA

ECONOMICI

15 Autovetture

SEMESTRALI - OCCASIONI
ottiamo in prova 10 giorni senza impegno di acquisto qualsiasi autovettura Fiat in esposizione. Comperate la vostra auto solo se rimarrete stati soddisfatti. Agenzia Panaro, c.so Tazzoli 8.

TOYOTA Land Cruiser Diesel Iva 14%, Land Rover Diesel Iva 14%, Audi 100 Diesel Citroën CX Pallas Diesel, Daihatsu-Niva 4x4, e il nuovo fuoristrada Suzuki 800 cc, e altri interessanti modelli in pronta consegna nazionali ed esteri. Autograziella c. Tortona 33, Torino.

VENDIAMO rateando selezionate: 126, A112, 127, Ritmo, 131, 132, Alfa Romeo, Bmw, Seta. Corso Raffaello 3, telefono 658.001.

VOLKSWAGEN Scirocco TS TO M6 unico proprietario in garanzia 16 mila km originali super accessoriata con vernice metallizzata e radio vendo rateizzando da Fiorauto concessionaria Innocenti Saab corso Turati 13 D tel. 590747 594936.

124 SPYDER
perfetta Autostandar corso Belgio 179.

131 Familiare modello Usa semestrale cambio automatico aria condizionata ruote lega lastre vinile ottima occasione. Scolti, corso Turati 15. Tel. 504.359.

16 Motocicli

PRIVATO vende occasionissima Cross 250 Enduro km 8000 effettivi perfetta ottimo affare. Tel. 790.478 ore ufficio.

18 Acquisto alloggi

A A A A. CASABIANCA acquista alloggi liberi ed occupati con servizi interni. Tel. 531.008 531.310 via S. Francesco d'Assisi 24.

A. CASA in blocco acquisto in Torino o prima cintura. Pagamento in contanti e subito. Tel. 590.657.

A. FASANO acquistiamo in contanti alloggi liberi in Torino. Abbiamo oltre 20 anni di esperienza. Telefonare 696.4670 - 696.4180.

ABBISOGNA alloggetto libero subito camera cucina o tinello anche senza servizi. Tel. 6505868.

ACQUISTA appartamento libero in Torino o cintura 2-3 camere, servizi. Pagamento contante. Telefono 682.668.

ACQUISTASI alloggio di 2 o 3 camere e servizi in zona S. Rita o Francia per contanti purché signorile. Telefonare 6968343.

ACQUISTASI casetta o villino recente con orto o giardinetto al massimo a 30 km. da Torino. Tel. 539.019 ore ufficio.

ACQUISTO in contanti solo da privato appartamento libero subito 1-2 vani tinello servizi no agenzie. Tel. 309.6749.

ACQUISTO pagando in contanti alloggio libero qualsiasi zona di Torino di 3 camere. Tel. 535.512.

ACQUISTO privatamente appartamento libero zona Francia o Crocetta in casa ben costruita possibilmente recente composto da cucina 2-3 camere pagamento per contanti intermediari. Tel. 756.614.

ALLOGGIO di 1-2 camere e servizi libero escluso piano rialzato signorile acquistasi per contanti. Telefonare 6968343.

AMMINISTRATORE urgentemente cerca alloggio libero in acquisto o in affitto in qualsiasi zona. Tel. 530.085 mattino.

CASA in blocco anche vecchia costruzione minimo 20 camere acquisto in Torino e prima cintura. Telefonare 541586.

CERCASI in Torino alloggio 2 camere tinello cucinino esclusa zona Vanchiglia anche con servizi esterni pagamento contanti. Telefonare 6965142.

CONTANTI
paghiamo al miglior prezzo di mercato i vostri appartamenti, stabili in blocco, da frazionare, ville, rustici. Fidatevi di
CASALEGNO
sono di casa se ne intende! Corso Regina Margherita 7, 832.904.

DUE camere e servizi acquistasi in contanti purché libero e signorile in zona S. Rita Francia Italia 61. Telefonare 6968343.

EDIL-CASE
esperti in ogni problema di acquisto vendita e transazione immobiliare interpellateci per la vendita del vostro appartamento o del vostro stabile. Valutazioni gratuite. Edil-Case, corso Vinzaglio 29, Telefono 648.154.

PIEMONTIMMOBILI
cerca alloggi case terreni in Torino e provincia. Tel. 710.809.

PRIVATO acquista in contanti da privato alloggio liberi 1-2 camere cucina servizi zone Francia S. Rita. Telefonare 443628.

PRIVATO acquista da privato alloggio libero in Torino 2 camere tinello cucinino servizi pagamento contanti. Tel. 696.5142.

PRIVATO cerca in Torino o immediata cintura villetta o casetta indipendente con terreno e box auto. Pagamento contanti. Tel. 743.801.

STABILE in blocco anche con rilievo pacco azionario acquistiamo Torino e cintura massima discrezione. Telefonare 535517 518235.

URGENTEMENTE acquisto alloggio di 1 o 2 camere in zona nobile per contanti. Telefonare 6968343.

URGENTEMENTE acquisto appartamento libero in Torino di 2 camere e servizi pagando in contanti. Tel. 378.789.

19 Vendita alloggi

A.F.IM. Italia libero in recente costruzione grandioso appartamento a Pinò Torinese con parco giochi vista stupenda. Tel. 535.517.

A. UNIONCASE
A 549.777 via Vide 23 in stabile ripristinato vendiamo monocamere e servizi 3 milioni 100 mila 1 camera cucina servizio 6 milioni ingresso 3 camere cucina bagno 13 milioni 500 mila pagamento agevolato.

A. UNIONCASE tl 540.777 via Di Nanni 58 angolo via Vinadio in stabile con riscaldamento centrale recente ripristinato disponiamo appartamenti 1-2-3 camere cucina bagno pagamento agevolato da dilazioni e mutuo fondiario.

A. UNIONCASE C 549.777 in costruzione recente via Cristalliera 24 appartamenti 1-2 camere cucina bagno fermo pagamento agevolato da comode dilazioni.

A. UNIONCASE D 549.777 Moncalieri via Real Collegio disponibili subito soggiorno pranzo 2-3 camere cucina doppi servizi box auto.

A. VICINANZE centro Europa vendesi libero appartamento panoramico 2 camere tinello cucinino videocitofono giardino con gioco bimbi privato eventuale box. Tel. 898.322.

A soli 5 milioni 200 mila vendiamo in piccolo condominio presso corso G. Cesare 2 camere cucinotta servizi Consuledile 533.322.

A 1 km da piazza Stampalia vendiamo recente camera tinello cucinino ingresso bagno 10 milioni 500 mila Consuledile 533.322.

A 8 KM da Chieri bella posizione collinare privato vende o permuta villette in costruzione con terreno. Tel. 987.5147.

ADIACENTE corso Montecucco di camera cucina servizi L. 5 milioni più 4 milioni dilazioni. Tel. 372.443.

AFFARE Immobiliaratoro adiacenze via Stradella camera cucina servizio 4 milioni 200 mila telefonare 501219 590693.

AFFARE libero c. Moncalieri camera cucina servizi L. 17 milioni 500 mila. 2erre 760.645.

AFFARE libero 8. Vittoria 3 camere cucina servizi p. auto. 2erre tel. 760.645.

AFFARE libero zona Aurora camera cucina servizi L. 17 milioni 500 mila 2Erre. Tel. 760.645.

AFFARE libero Molinette in residence saloncino camera cucina arredato 760.646.

ALLOGGI affare via San Donato 45 camera cucina 1 milione 400 mila contanti 3 milioni mutuo fondiario 300 mila dilazioni senza interessi; 2 camere cucina 1 milione 700 mila contanti 4 milioni 500 mila mutuo fondiario, 3 camere cucina 2 milioni 800 mila contanti 5 milioni 500 mila mutuo fondiario 800 mila dilazioni senza interessi. Immobiliaratoro 501.219 - 590.693.

ANGOLO corso Giulio Cesare 2 camere cucina servizio interno 9 milioni 800 mila meno forte mutuo box 5 milioni 700 mila. Tel. 535.517 516.235.

BELLA villa bifamiliare volendo 3 alloggi posizione stupenda vendo 70 milioni. Tel. 739.266.

BORGATA Lesna via De Sanctis vendo 1 camera tinello cucinino bagno richiesta 10 milioni 500 mila dilazioni. Telefonare 740.489.

BORGO S. Paolo via Fabbriche 2 camere cucina bagno fermo vendo 18 milioni 500 mila finanziamenti diretti. Studio Righi 513.632.

BRB A libero zona centro prestigioso salone 3 camere cucinino doppi servizi ingresso cantina facilitazioni di pagamento. Tel. 657.160 - 657.516.

BRB B libero zona S. Rita 2 camere cucina ingresso servizi L. 28 milioni dilazionabili. Tel. 657.160-657.516.

BRB B libero corso Agnelli camera cucina servizi fermo cantina 18 milioni meno mutuo. Tel. 657.160 - 657.516.

BRB C libero Nichelino centro recente saloncino 2 camere cucina doppi servizi L. 46 milioni eventuale mutuo. Tel. 657.160.

BUTTIGLIERA Alta signorile elegante villa nuova con giardino rifinitura eccezionale vendesi. Tel. 710.809.

CASALEGNO A via C. Giordana (Crocetta) libero signorile 2 camere cucina servizi (piano secondo) ascensore fermo L. 35 milioni 500 mila compreso mutuo fondiario. Tel. 838.444 885.962 832.904 835.394.

CASALEGNO A via Sansovino (Lucento) libero recente signorile 2 camere tinello cucinino servizi cantina L. 43 milioni mutuo fondiario. Telefonare 838444 885962 832904 835394 835493.

CASALEGNO B corso Svizzera (Campidoglio) libero 2 camere cucina servizi (adatto anche uso ufficio) L. 31 milioni 500 mila mutuo fondiario. Tel. 838.444 885.962 832.904 835.493.

CASALEGNO B via Mondrone (Borgata Vittoria) 2 camere cinello cucinino servizi L. 21 milioni mutuo fondiario. Telefonare 838444.

CASALEGNO C via Nallino (S. Rita) libero 3 camere cucina servizi posto auto giardino condominiale L. 48 milioni mutuo fondiario. Tel. 838.444 885.962 832.904 835.493.

CASALEGNO C via Ostavia (Vanchiglia) camera tinello cucinino servizi L. 15 milioni 500 mila mutuo fondiario. Telefonare 838444 885962.

CASALEGNO D via Orsiera (S. Paolo) frazioniamo alloggi di 2 camere sala cucina servizi da L. 30 milioni; muri negozio con servizio L. 27 milioni 500 mila. Tel. 838.444 - 885.962.

CASALEGNO D via S. Secondo (adiacente corso Turati) libero 3 camere cucina servizi L. 33 milioni mutuo fondiario. Telefonare 838444 885962 832904 835394 835493.

CASALEGNO E Grugliasco (To) libero settembre recente camera tinello cucinino servizi L. 21 milioni mutuo fondiario. Tel. 838.444 885.962 832.904 835 394 835.493.

CASALEGNO E via N. Bianchi (Parella) camera tinello cucinino servizi L. 12 milioni 500 mila mutuo fondiario. Telefonare, 838444 885962.

CASALEGNO F Nichelino (To) recente 2 camere tinello cucinino servizi L. 22 milioni mutuo fondiario. Tel. 838.444 885.962.

CASALEGNO F via Aosta (vicinanze corso Novara) camera tinello cucinino servizi giardino condominiale L. 13 milioni 500 mila mutuo fondiario. Telefonare 838444 885962 832904.

CASALEGNO G corso Chieri (Reaglie) vendiamo in blocco stabile con 10 vani servizio e muri negozio con cantina servizio L. 58 milioni 500 mila. Tel. 838.444 885.962 832.904.

CASALEGNO G Rivalta (To) recente camera tinello cucinino servizi L. 13 milioni 500 mila compreso mutuo fondiario. Telefonare 838444.

CASALEGNO H strada Settimo (Regio Parco) camera cucina servizi 2 cantine L. 12 milioni 500 mila mutuo fondiario. Tel. 838.444 885.962.

CASALEGNO H via Cardinal Massaia (Madonna Campagna) 2 camere tinello cucinotta servizi L. 24 milioni 500 mila mutuo fondiario. Telefonare 838444 885962 832904 835394 835493.

CASALEGNO I Corniglione (AT) libero recentissimo 3 camere cucina servizi box L. 33 milioni mutuo fondiario. Tel. 838.444.

CASALEGNO I Collegno (To) libero recente 2 camere tinello cucinino servizi ampio terrazzo (volendo box auto mq 13 L. 8 milioni) L. 41 milioni mutuo fondiario. Telefonare 838444 885962 832904 835394 835493.

(continua)

GOGA
boutique
SALDA
la collezione estiva 1979
al 50% e 30%
Torino - via XX Settembre 16, tel. 540.736

La sanguinosa rapina alla banca di Druento

Fiori sul marciapiede per il vigile ucciso

Mazzi di fiori sono stati accumulati sul marciapiede davanti alla filiale della Cassa di Risparmio di Torino di Druento dove, ieri, un «commando» di quattro rapinatori ha fatto irruzione impadronendosi di un bottino di circa trenta milioni ed ammazzando, a sangue freddo, il vigile urbano «Meo» Mana, 35 anni, che abitava con il padre in via Pianezza 9 in un appartamentino al secondo piano di una villetta nuova.

Il giovane, che si sarebbe dovuto sposare fra poco, aveva preso servizio fra le guardie municipali solo ieri mattina dopo un periodo di ferie. Era stato a Venezia e con entusiasmo aveva mostrato ai colleghi, poche ore prima di morire, le fotografie scattate durante la sua vacanza.

Il comune ha proclamato una giornata di lutto cittadino e il comando dei vigili urbani di Torino ha deciso che due ore dello stipendio di questo mese verranno devolute alla famiglia dell'ucciso.

Bartolomeo Mana

Polizia e carabinieri hanno disposto, pochi minuti dopo la rapina, posti di blocco in tutta la cintura torinese. Fino ad ora è stata soltanto ritrovata l'automobile usata per l'assalto, una «Giulietta» gialla, abbandonata in una stradina secondaria che conduce a Cavoretto. Sono anche pochi gli elementi su cui gli inquirenti possono lavorare. Due dei quattro rapinatori si sono presentati in banca vestiti elegantemente, giacca e cravatta, gli altri due indossavano una divisa da alpino con giubbotti antiproiettile. Uno aveva una vistosa barba e parlava in dialetto piemontese.

L'assalto ha avuto luogo poco dopo le 9,30. I banditi, decisi a tutto, non si sono fermati davanti all'assassinio. Hanno sequestrato due agenti privati della «Argus» Amedeo Serpillo e Pietro Vincenti ed i due vigili urbani che stavano scrivendo contravvenzioni per soste vietate, Bartolomeo Mana e Nicola Micoli che sono stati costretti ad entrare negli uffici e a stendersi a terra, insieme ad una dozzina di clienti e ai 15 impiegati.

Il Mana, colpito con il calcio della pistola, intontito, ha tentato, forse, di rialzarsi ed il bandito, temendo che volesse forse reagire lo ha abbattuto.

Poi la ridda di ordini urlati, gli spintoni agli impiegati, le mazzette di banconote raccolte a manciate e riposte in sacchetti di «cellophane» del supermercato, la fuga. Clienti ed impiegati si sono rialzati, hanno dato l'allarme. A terra, in una chiazza di sangue che continuava ad allargarsi è rimasto solo «Meo».

Rapimento Antonioli ridotte le pene

Ridotta di cinque anni, al processo d'appello, la condanna di Michele De Biase, 39 anni, ritenuto l'ideatore del sequestro di Roberto Antonioli, il figlio dell'industriale che produce serrature. In primo grado era stato condannato a 17 anni, ma i suoi difensori, gli avvocati Merlone e Mazzola, hanno ottenuto la considerevole riduzione della pena dopo aver sostenuto la seminfermità mentale del loro assistito.

Uno degli imputati, Filippo Gasparro, 30 anni, di Nichelino, è stato assolto per insufficienza di prove.

A tredici anni e sei mesi è stato condannato Lorenzo Fiarè, 26 anni, ritenuto dal tribunale uno dei maggiori responsabili del sequestro. Tredici anni anche per Giorgio Tinti, 27 anni, di Rivoli, uno dei «carcerieri»; 13 anni e 7 mesi a Giuseppe Vacca, 32 anni; 12 anni a Salvatore Scattaretica, 33 anni, di Grugliasco; 12 anni e un mese a Mario Cormellino, 52 anni, proprietario della baita nella Val Sesia, dove il giovane era stato portato dai rapitori; 10 anni e 8 mesi ad Antonio Lo Giudice, 26 anni, di Nichelino.

I difensori, avvocati Maggi, Foti, Gabri, Dal Fiume, hanno ottenuto una diminuzione delle pene della sentenza di primo grado che era stata fin troppo severa nei confronti di una banda improvvisata.

Rapito alle 7,30 del mattino, mentre un dipendente del padre lo accompagnava a scuola dalla villa di Cinzano, Roberto Antonioli era stato liberato alle 17 dello stesso giorno, l'11 novembre del '76, dai carabinieri.

Subito dopo il sequestro era scattata una gigantesca operazione diretta dall'allora comandante della legione dei carabinieri, generale Carlo Alberto Dalla Chiesa.

TACCUINO DEL LETTORE

Farmacie aperte oggi

Aperte fino alle 19,30: c. Regina Margherita 256; p. Statuto 3; c. Unione Sovietica 491; v. S. Marino 37; v. Milano 11; c. Giulio Cesare 24; p. Rivoli 11; v. S. Marino 69; v. Cigna 53/D; v. Genova 124; p. Lagrange 1; p. Carignano 2; c. Vittorio Emanuele 66; v. S. Donato 5; v. Madama Cristina 62; c. Racconigi 186; v. Monginevro 57; v. Crescentino 34; c. Belgio 180; p. Campanella 9; v. Al Ronchi 8; c. Vercelli 111; v. Bologna 250/A; v. Chiesa della Salute 105; c. Orbassano 249; v. Gorresio 37; v. Boccaccio 16; v. Oropa 69; c. Trapani 150; c. Traiano 24; c. Sebastopoli 272; v. Lanzo 98; c. Vercelli 236; c. Traiano 86; v. Ponzio 1; c. Vittorio Emanuele 182/bis; v. Borgaro 103; v. Vibò 19; v. Bellardi 3; Scalo Ferroviario p. N. - Lato partenze; v. Teodoreto 7; v. S. Paolo ang. v. Bossolasco; c. Cosenza 39; c. Siracusa 98; v. Cimabue 8; v. Filadelfia 142; v. Vandalino 9/11; v. Pietro Micca 2; v. Monginevro 29; v. Po 31; c. Grosseto 221; l.go Brescia 47; v. Saluzzo 1; v. Della Rocca and. v. Dei Mille; v. Sant'Elia 6; v. Nizza 183; c. Francia 385; v. Barletta 84/A; c. Regina Margherita 68; p. Savoia ang. v. del Carmine; v. Filadelfia 271/C; v. Arnaldo da Brescia 25; v. Santa Giulia 38; v. Gandino 42; c. Sebastopoli 143; v. Di Nanni 42; c. Vercelli 197/A; p. Omero 16; v. Borgaro 58; v. Nicola Fabrizi 11; v. Candiolo 31; v. M. Lessona 29; c. Casale 71; c. Francia 212; c. Massimo d'Azeglio 100; v. delle Pervinche 43/D; p. S. Giovanni.

Aperte domani e lunedì

Dalle 8,30 alle 19,30: c. Vittorio Emanuele 34; c. Peschiera 146/C; v. Romani 2; v. Chiesa della Salute 45; v. Nicola Fabrizi 102; v. Garibaldi 24/26; v. Frejus 41; c. Dante 78; v. Rieti 55; v. Passo Buole 168; v. Giachino 53; v. Arnaldo da Brescia 38; v. delle Orfane 25; v. Nizza 55; c. Potenza 92; v. Porpora 41; c. Principe Oddone 28; v. S. Secondo 46; c. Grosseto 214; v. Monginevro 113; v. Pinchia 1/bis ang. c. Orbassano; v. Maria Vittoria 3; c. Vinzaglio 31; v. Onorato Vigliani 160; v. Tofane 71; v. Passalacqua ang. v. Bertola; v. Sacchi 4; Strada S. Mauro 179; c. Orbassano 216; c. Brianza 22; c. Francia 177; c. Filippo Turati 74; v. Genova 91; c. Giulio Cesare 118; c. Sebastopoli 206; v. S. Donato 55.

Aperte lunedì

Dalle 9 alle 12,30: v. Gorizia 133; v. Monginevro 126; c. Grosseto 165; v. Negarville 8; c. Cadore 19; v. Exilles 46; c. Corsica 9; c. Svizzera 42; c. Duca degli Abruzzi 66; c. Verona 21; v. Rivalta 50/A; p. Respighi 3 ang. v. Cherubini; v. Antonio Cecchi 54; v. Oxilia 13; v. Tunisi 51 ang. v. Spaventa; c. Stati Uniti 5; v. Giolitti 7/C; c. Francia 315/bis; v. S. Remo 37; v. Vanchiglia 29; p. Camillo Bozzolo 11; p. Adriano 12; v. Foligno 69 ang. p. Villari; v. Barletta 93; c. G. Agnelli 117; v. Garibaldi 13; c. Toscana 185; v. Cernaia 24; c. Casale 203; c. Maroncelli 28 (p.za Bengasi); v. Cibrario 33/bis; v. Madama Cristina 78; v. Po 14; v. Sesia 1; v. Berthollet 10.

Autoriparazioni

Aperte oggi dalle 14,30 alle 19 e domani dalle 8 alle 13.
Officine: via Tunisi 139 (tel. 670.092); via Ravenna 4 (tel. 471.630); c.so Orbassano 268 (tel. 301.689).
Elettrauto: c.so XI febbraio 33 (tel. 280.865).
Servizio Fiat: oggi e domani il servizio di assistenza è garantito dall'officina di via Paolini 7 (tel. 442.795), con orario dalle 9 alle 12,30 e dalle 14 alle 19. I centri di corso Francia e di corso Bramante resteranno chiusi. Durante la settimana la chiusura è anticipata alle ore 18.
Fiat-Service: inizio autostrada To-Mi e To-Ivrea-Aosta, tel. 8001566, aperto oggi e domani e dalle 8 alle 21.
Servizio Lancia: officina aperta domani dalle ore 8,30 alle 12,30 e dalle 14 alle 18,30: c.so Francia 332/B, Collegno (tel. 781133).
Servizio Alfa Romeo: officina aperta domani dalle 8 alle 13: via Giachino 70 (tel. 290489).

ECONOMICI

In tema di offerte di impiego o lavoro, l'editore ricorda che la legge 9.12.1977 n° 903 vieta discriminazioni sul sesso e l'inserzionista è impegnato a rispettare tale legge.

2 Affari e capitali

A. FINANZIAMO stipendiati, casalinghe, correntisti bancari. Corso Giulio Cesare 150. Tel. 233.881-238.913 velocità e riservatezza.
ALL'interesse annuo del 12,50% concediamo mutui ipotecari solo per acquisto alloggi a improtestati con reddito documentabile rate fino a 7 anni per informazioni. Tel. al 512.289 al mattino.
FAIT Finanziamenti su automezzi o immobili, celerità riservatezza tassi modici. Torino via Avogadro 19. Tel. 510.136 530.297.
PRIVATAMENTE ed in poche ore prestiti a tutti senza garanzie o ipoteche o cessioni del quinto. Volendo visite a domicilio. Tel. [illegible].
TITOLARE di azienda chimico meccanica produttrice di utensili speciali con ottima clientela referenziata, produzione mensile 350 milioni per metà esportati, brillante situazione economico patrimoniale, ricerca socio prestatore d'opera con adeguati requisiti. Tel. 753.829.

3 Aziende, negozi

A.A. FASANO quasi 20 anni di esperienza nella cessione di aziende commerciali-industriali e negozi. Assicuriamo la massima rapidità e garanzia. Fasano 696.4180 - 696.4670.
ADIACENZE via Roma boutique abbigliamento tab. IX - X - XIV arredamento nuovo molto passaggio vendesi L. 23 milioni. Tel. 513.017.
AFFARE ingrosso abbigliamento e magazzino 170 mq. Collegno cedesi. Tel. 760.846.
AFFARE S. Rita bar gelateria angolare moderno 300 mila giornaliere cede 760.846.
AFFARONE Molinette parrucchiere donna nuovo 2 milioni 500 mila mensili cedesi 760.646.
CEDESI attività [illegible] pulitura e lucidatura metalli lavoro garantito con incasso mensile ottimo. Telefonare 760.152.
DI SALVATORE corso Turati 13 cede pasticceria produzione propria e panetteria laboratorio e negozio attrezzatura moderna completa giro annuo 100 milioni richiesta 60 milioni facilitazioni.
DI SALVATORE 581.694 cede importante centro agricolo provincia Cuneo bar super mq 250 incasso medio 200 mila incrementabili alloggio [illegible] richiesta.
DI SALVATORE corso Turati 13 cede alimentari frutta verdura attrezzatura nuova con 5 frigoriferi giro annuo 84 milioni richiesta 32 milioni trattabili.
DI SALVATORE corso Turati 13 cede studio fotografico con articoli fotocine attrezzatura moderna riprese anche industriali unico in zona cintura Torino.
DI SALVATORE 581.694 cede bar super centrale 200 mila giornaliere richiesta mite vero affare per nucleo famigliare.
FASANO 6964180 abbigliamento boutique donna centrale ottima clientela buon incasso ritiro commercio cede L. 8 milioni trattabili.
FASANO 6964180 pizzeria ristorante in Ciriè incasso annuo 180 milioni adatto famiglia cede 75 milioni ampie dilazioni.
FASANO 696.4180 calzature Barriera Milano ampio negozio 5 vetrine incasso 170 milioni forte utile. Cede convenientemente.
FASANO 6964180 Albenga trattoria pizzeria attrezzatura nuova 60 coperti utile annuo 18 milioni cede 25 milioni dilazioni.
FASANO 696.4180 verniciatura industriale lavorazione conto terzi, impianti-forni moderni, ottima clientela, elevato reddito. Cede: 350 milioni. Parziale cambio immobili.
FASANO 696.4180 panetteria con forno zona precollinare, possibilità ottimo incasso con servizio domicilio. Cede: 30.000.000.
FASANO 696.4180 ristorante centrale rinomato, 180 coperti, clientela selezionata, alto incasso dimostrabile, utile netto annuo 80 milioni. Per ritiro cede convenientemente.
FASANO 696.4180 boutique femminile centralissima moderna intenso passaggio ottimo incasso. Cede: 20 milioni [illegible] senza merce.
FASANO 696.4180 orologeria oreficeria Barriera Milano 25 anni attività ottimo reddito. Cede: 10 milioni, fondi vivi minimi.
FASANO 696.4180 costruzione stampi attrezzature stampaggio lavorazione lamiera conto terzi. Ventennale attività settori: autoveicoli, informatica-macchine ufficio, elettronica-elettromeccanica. Macchinari modernissimi (valore un miliardo), lavoro assicurato continua espansione. Reddito netto annuo: 300 milioni. Richiesta: 1 miliardo 500 milioni.
FASANO 696.4180 stampaggio imbutitura martelleria cintura Torino. Macchinario recentissimo con presse meccaniche a due montanti fino a 500 tonn., carroponte da 10 tonn., 2 automezzi pesanti. Lavorazione conto terzi per aziende importanza nazionale con ordini assicurati. Minimo personale. Reddito di sicuro interesse. Richiesta: 550 milioni.
FRANA cede pellicceria centrale vasta licenza oltre 500 mq complessivi [illegible] molteplici attività. Tel. 511.090.
HOTEL ristorante in stabile proprio 47 camere con servizi aperto tutto l'anno buon reddito giardino parcheggio Riviera Ligure Levante cede Di Salvatore 581.694.
MOBILIFICIO licenza bella posizione zona Mirafiori vendo. Tel. 710.809.
MOTTA vende gran bar birreria 300 mila giornaliere [illegible] ridotto 63 milioni dilazionati. Telefonare 511050.
MOTTA vende officina meccanica 4 sollevatori auto salone 400 mq piena attività 80 milioni. Telefonare 511050 dilazioni.
PANETTERIA pasticceria vaste licenze locali moderni mq 50 zona Mirafiori richiesta 15 milioni Di Salvatore 581.694.
PELLETTERIA attività 30ennale via Garibaldi tabelle 10-11-13-14 2 vetrine cede agenzia Troglia corso R. Margherita 168. Tel. 238.606.
RITIRO attività cedo pasticceria confetteria produzione propria con adiacente laboratorio e magazzino zona Francia prezzo 67 milioni trattabili. Telefonare 011 488321 9592896.
UBAY tel. 773.309 urgentemente cede tintoria zona Stadio ottima clientela buon incasso dimostrabile eventuali dilazioni.
VICINANZE Fiat Mirafiori vendesi avviatissimo ufficio commerciale per ritiro attività Orlas 011 346058 inintermediari.

4 Terreni

A.A. A L. 1 milione 900 mila Studio Uno vende terreno agricolo di mq 3010 a mezz'ora da Torino. Dilazioni. Tel. 540.947.
A. ECCEZIONALE: soltanto L. 200 al mq bellissima pineta di 60 mila mq nelle Langhe, con possibilità costruzione cascina. Telefonare 545094.
CANALE d'Alba vendesi terreno con progetto approvato per villetta 19 milioni. Unioncase 549.777.
FIDALCASE vende S. Mauro splendida posizione terreno mq. 2700 con progetto approvato di casa bifamigliare. Tel. 595.808.
GEOMETRA vende terreni panoramici in Cunico Asti da L. 800 a L. 4000 al mq. Tel. 780.3036 - 789.206.
NONE villaggio dei Salici con grandiosi giardini condominiali centro commerciale tennis bocce stupenda tranquilla posizione vicino centro paese vendiamo lotti terreno urbanizzati progetti approvati ville uni-bifamiliari piccoli condomini. Tel. 650.5281 - 505.820.
PRAROSTINO (Pinerolo) in nuovo villaggio residenziale vendo appezzamento terreno di 4500 mq con villetta in costruzione (prima soletta) L. 17 milioni 500 mila più 2 milioni dilazioni. Tel. 372.443.
TROFARELLO vendesi precollinare terreno con progetto approvato per villa bifamiliare. Tel. 641.404.
ZONA stadio Poirino Villanova vendo terreno con progetto industriale prezzo affare. Telefonare 011 488321.

5 Locali e negozi

domande

A.A. CAPANNONI industriali cerchiamo in acquisto-affitto. Rapidità e garanzia. Abbiamo quasi 20 anni di esperienza. Fasano 696.4670.
CERCASI capannone o magazzino uso deposito o laboratorio in Torino o immediati dintorni. Telefonare [illegible].
IMPORTANTE Concessionaria affitta o acquista salone adatto esposizione automobili circa mq 150 in Torino centro o zona residenziale Torino-Sud. Telefonare 202.833.

offerte

ADIACENTE corso Marconi muri e licenza bar caffè nuovo arredamento libero subito per immediato inizio attività disponibili altri negozi e magazzini da 8 milioni Fiduciaria Immobiliare 556956.
CENTRALISSIMO Immobiliaretoro vende via San Tommaso 10, box auto L. 10 milioni facilitazioni di pagamento. 501.219.
CENTROCASA 513.831 zona San Paolo magazzino e box da 7 milioni a 8 milioni dilazioni pagamento. [illegible].
CENTROCASA 513831 Mirafiori box auto 7 milioni 900 mila minimo contanti dilazioni.
CROCETTA Immobiliaretoro vende box auto L. 5 milioni 300 mila. Telefonare 501.219 590.693.
FASANO 6964670 capannone industriale Chivasso mq 600 su terreno 1300 altezza 5 riscaldamento affitta 800 mila mensili.
FASANO 696.4670 capannone industriale Brandizzo: mq 1000 con uffici-alloggio su terreno mq 4000. Affitta: 1 milioni 500 mila mensili.
FASANO 696.4670 muri negozio corso Peschiera nuova costruzione: mq 190 + 80 seminterrato collegabile, passo carraio. Richiesta: 240 milioni. Mutuo e leasing immobiliare.
FASANO 696.4670 Venaria: locale mq 140 tettoia mq 300, 2 alloggi 2 camere cucina servizi, cortile mq 400. Affitta: 750 mila.
IMMOBILIARETORO vende via Genova muri negozio adibiti a bar. Telefonare 501.219 590.693.
IMMOBILIARETORO vende via Benevagienna negozio con retro e servizio pagamento facilitato. Telefonare 501219.
IMMOBILIARETORO vende in via Medail negozio con retro e servizio pagamento facilitato. Telefonare 501219 590693.
LIQUIDIAMO
negozi varie metrature via Sineo corso Montegrappa, corso A. De Gasperi 40, via Giulia di Barolo 21, corso Sommeiller 31, via Bertola 17. Lux Case Tel. 546.478.
LOCALE mq 70 con passo carraio servizio acqua e luce zona Barriera Milano L. 100 mila Deana Domus corso Vittorio 195 tel. 447.2978.
MAGAZZINI luminosissimi volendo riscaldati vendonsi, Torino, via Severino Casana 30 (perpendicolare corso Traiano 27).
NICHELINO vendiamo in stabile centralissimo muri negozi da 8 milioni 500 mila a 11 milioni 800 mila, magazzini anche liberi da 6 milioni a 10 milioni. Gonsuledile 533.322.
POZZO Strada zona Francia vendesi n. 2 locali attigui di mq. 25 caduno per deposito o box. Tel. 334.207 ore ufficio, 794.922 ore serali.
SAIR 445568 vende libero inizio corso Regina locale uso negozio deposito magazzino mq 1250 con annesso alloggio 130 mq.
SANTA RITA libero Immobiliaretoro vende box auto lire 9 milioni 300 mila. Telefonare 501.219 590.693.
VENDO [illegible] via Sansovino zona Vallette locali uso magazzino o laboratorio con cortile. Tel. 683.809.

7 Offerte lavoro e impiego

operai, autisti, fattorini

CARPENTERIA leggera cerca 2 carpentieri in ferro ad ore con conoscenza disegno. Tel. 594.336.
CERCASI calderai lamieristi specializzati presentarsi via Kerbaker 4 ore 10-12.
CERCASI meccanici specializzati revisione macchine utensili per agosto. Telefonare 832365.
GRANDE azienda manifatturiera operante nella prima cintura industriale cerca
FUOCHISTA
conduttore impianti patentato 2° grado parenale. Scrivere: «Publikompass 612 - 10100 Torino».
IMPORTANTE concessionaria autovetture cerca [illegible] meccanici e [illegible] collaudatori. Scrivere: «Publikompass 814 - 10100 Torino».

impiegati

CERCASI acquisitore/trice immobiliare pratica mercato. Eccellente occasione per veramente inserito/a. Tel. 539.016.
CERCASI per conduzione ufficio segretaria/o abile svelta/o spiccate doti comunicative almeno 20enne diploma superiore stipendio adeguato capacità. Tel. 598.958 mattino ore 8-9.
INDUSTRIA confezioni femminili livello fine recente costituzione assume direttore d'azienda cui affidare responsabilità allestimento collezioni contatti fornitori, taglio, lavorazione presso laboratori esterni cercasi persona dinamica, desiderosa affermarsi settore all'avanguardia, con capacità stilistiche e ottima esperienza specifica. Tel. 853.988.
SOCIETA' immobiliare ricerca per potenziamento proprio organico ed apertura nuova sede, giovani dinamici anche prima esperienza da inserire in un ambiente moderno. Il lavoro si svolge nel settore acquisizione. Garantiamo fisso mensile elevate provvigioni interessanti. Per appuntamento tel. al 548.153.
SOCIETA' immobiliare assume acquisitori/trici età 25-30 anni auto propria. Trattasi di lavoro prevalentemente esterno che richiede entusiasmo buona dialettica dinamismo spirito d'iniziativa offresi stipendio provvigioni rimborso spese. Trattamento economico da concordare per provenienti dal settore e provata capacità. Per appuntamento tel. 541.586.
SOCIETA' necessita di studenti o pensionati per facile lavoro di ricerca. Tel. al 534.289.

9 Lavori a ore

offerte

CERCASI colf a giornata valida con ottime referenze. Tel. 546.476.

10 Prestazioni consulenze

UFFICIO tecnico esegue progetti edili ristrutturazioni pratiche catastali misurazioni terreni. Telefonare 650.8101.

15 Autovetture

ACQUISTIAMO
comperiamo vetture di 2 o 3 anni offrendo prezzo più alto. Autocommercio corso Orbassano 72.
ACQUISTIAMO pagando massimo: 126, A112, 127, Ritmo, 131, 132, Alfa Romeo, Bmw, Beta. Corso Raffaello 3, telefono 658.001.
ALFETTA 2000 L blu scura sette mesi 15 mila km garanzia Alfaromeo mai urtata vende Arcar Concessionaria Alfaromeo corso Trieste 19 Moncalieri.
ALLA Sale corso G. Cesare 202 Tel. 265.756 127, 73-74, 128 71-74-75-77, 128 coupé 75-76, 131 familiare 1300 76-77-78, Alfasud 73-75-77, Giulia 1300 73, Renault R4 76, R5 75, R15 75, Simca 1000 GLS 78, 1307 76, Volkswagen Polo 76, Rekord diesel berlina e familiare 74-76-77, Lancia Fulvia coupé 71-75, vasto assortimento veicoli commerciali, benzina e diesel Bedford; Transit e Fiat.
AUDI 50 GLS unico proprietario pochi km in garanzia vera occasione anche rateizzando anno 76 vende a prezzo conveniente da Fiorauto concessionaria Innocenti corso Turati 13 D Torino tel. 590747 594698.
AUTO GONELLA vende: 126 '74 '76, Alfasud sprint '77, Dyane 6 '77, Fiat 131 2500 D 6 marce, CX 2200 D, A112 '73, Ford Transit '75, nuove Citroën '79 pronta consegna, assistenza, v. Bardonecchia 135. Tel. 799.053 790.733.
AUTODESTEFANI
Compra vende cambia autovetture selezionate vendita con garanzia 6 mesi senza cambiali. Corso Grosseto 55 tel. 293.992.
AUTOVETTURE SCOFIT
semestrali Fiat Lancia Autobianchi selezionate nuove tutte marche pronta consegna assortimento usato permute rateazioni. Scofit, corso Turati 15, tel. 599.878.
BMW 528/78 superaccessoriato vendesi permutasi. Telefonare 683295.
CAMPAGNOLA Torpedo 18 mesi km 12.000 accessoriata come nuova visibile Scofit, corso Turati 15. Tel. 599.878.
CAMPER Motorhome usati Range Rover Land Rover diesel benzina Avenati via Dante 25 La Loggia To, telefono [illegible].
CITROEN
2500 diesel pronta consegna. Dyane 6 2 cv vasto assortimento usato Autonord, via Rivarolo 33 Mappano (To), tel. (011) 2622254.
COMPERIAMO
autovetture recenti offriamo di più in contanti subito Lincarauto corso Principe Oddone 68.
COMPRO vetture e furgoni anche eventuale da riparare di carrozzeria massima valutazione. Tel. 305.545.
DIESEL Fiat 131 Super e Panorama 2500, 132 2500 pronta consegna leasing, rateazioni. Scofit, corso Turati 15. Tel. 599.878.
DYANE 6 1972/74 acquisto privatamente quotazione massima Quattroruote solo se perfetta. Telefonare 337.132 ore 20-21.
F.LLI CESARO
vende: Fiat 132 '75, A112 Abarth '76, R5 Alpine '78, Mini De Tomaso '78, Citroën '78, Fiat 127 CL '78, VW Cabriolet '70, 238 Scuolabus 15 posti, Ford Transit cassone '75, Ford Transit ribaltabile '76, Fiat 850 vetrato. Facilitazioni di pagamento via Bava 23 bis.
FURGONI CAMIONCINI
vendiamo e comperiamo qualsiasi modello Autostandar via Giulia di Barolo 3/D. Tel. 882.456 - 831.751.
GAMMA 2000 berlina TO P7... unico proprietario in garanzia 13 mila km originali, una condizionale vera occasione vende anche in leasing con possibilità di fattura da Fiorauto concessionaria Saab Turbo e Innocenti corso Turati 13 D tel. 590747 594698.
GENCAR
nuova concessionaria Opel via Nizza 185 Tel. 6968.752 vende o permuta Fiat 128 4 porte anno 1975 unico proprietario. Perfetta carrozzeria e meccanica, anche a rate.
HORIZON
Horizon 1100 cc 1300 cc da L. 4 milioni 725 mila compresa Iva; Simca 1307-1308 consegne immediate supervalutazione vostra vettura alla concessionaria Lincarauto corso Principe Oddone 68 e corso Orbassano 72.
IL diesel veramente d'occasione Opel Peugeot. Sale, corso Orbassano 248, telefono 301.608.
LANCAR concessionaria Lancia Autobianchi massima valutazione usato, rateazioni, parco vetture usate ottime occasioni, corso Regina Margherita 270.
LANCIA Beta coupé e HPE 1600 75-76-77 ottima occasione vende Benedetto piazza Adriano 6 telefono 441000.
LANCIA Fulvia coupé 1,2 1,3 4-5 marce vasto assortimento vende Benedetto piazza Adriano 6 telefono 441.000.
LANCIA Gamma coupé 2000 ottobre 77 unico ottima occasione garantita vende Benedetto piazza Adriano 6 telefono 441000.
LE più belle vetture d'occasione garantite 6 mesi vendita rateale senza cambiali Autocommercio corso Orbassano 72.
LUPETTO OM ribaltabile ottima meccanica e gommatura vendesi L. 4 milioni 500 mila. Tel. 898.300.
MERCEDES DIESEL 240
5 mesi di vita privato vende a privato. Tel. ore ufficio 593.750.
MERCEDES 200 D 1978 accessoriata bianca km 31.000 altra stesso tipo anno 1975. Scofit, corso Turati 15. Tel. 504.339.
MONTICONE corso Svizzera 185, tel. 742442, Concessionario Volkswagen Porsche Audi. Occasioni: Porsche 911 S 2700, 924, Scirocco GTI, 1500, 1100, Passat 1600, 1300, Golf diesel, GL, Maggiolini, Cabriolet, Beta 1600, Alfasud, Mini, Ami 8 Weekend, Fiat 131 fam. 127, 126, Opel diesel.
MONZEGLIO via Caboto 35 tel. 595666 vende Bmw, Alfa Romeo, Fiat nuove e ottime occasioni.
OCCASIONE privato vende Camper Ford Transit a benzina e metano 1972 3 posti letto gomme nuove e Triumph Dolomite 4 valvole da immatricolare garanzia casa. Tel. 543.339.
OPERAZIONE SCONTI
per fare spazio alle vetture in arrivo vendiamo vetture d'occasione Fiat Lancia Alfa Romeo a prezzi scontati, Lincarauto corso Principe Oddone 68.
PER LA SCELTA
della tua vettura d'occasione c'è Soima Auto. Ti offriamo rateazioni fino a 30 mesi senza anticipo. Soima Auto corso Giulio Cesare 186. Tel. 205.1977 205.2005.
PORSCHE 911 targa 2.7 unificato anno 1976 km 40.000 bianca accessoriata perfetta Scofit, corso Turati 15. Tel. 599.878.
PRIVATO a privato vende Fiat 128 Personal 4 targata TO P74... Telefonare 958.8749.
PRIVATO vende Fiat 124 sport coupé 1600 blu ultimo tipo come nuova impianto gas L. 1 milione 600 mila. Telefonare 6503024 6506684.
RANGE ROVER NUOVE
Iva 35% detraibile garanzia pronta consegna anche in full leasing operativo. Soc. [illegible], Cuneo. Tel. (0171) 65.931.

(continua)

Intervista al direttore compartimentale Enel per Torino

«Black out» in Piemonte: è probabile?

Corrado Gensio, direttore compartimentale dell'Enel, spiega la situazione energetica del Piemonte: consumi, utenze e prospettive future. Ne esce un quadro preciso.

In Piemonte c'è un forte divario fra la produzione regionale e la richiesta: quest'ultima è divisa, grosso modo, in un 66 per cento destinato all'industria, un 20 per cento agli usi domestici e il 14 per cento per agricoltura, commercio e servizi. Si possono anche fare analisi più dettagliate, che mettono in evidenza il peso in Piemonte dell'industria meccanica (raggiunge un quarto dei consumi nazionali del settore) e della gomma (un terzo)..., ma la sostanza non cambia.

Dunque si può scoprire come è fatta una regione da quello che consuma. Sono fattori così strettamente collegati?

Certamente, e in tutto il mondo: la correlazione tra sviluppo industriale, sviluppo generale, tenore di vita e consumi energetici è molto stretta. A questo proposito sono stati anche utilizzati indici statistici, che definiscono l'elasticità dei consumi di energia elettrica rispetto al prodotto interno lordo. A ogni incremento del prodotto interno lordo, corrisponde un maggiore aumento dei consumi di energia. D'altronde il consumo di energia elettrica è un indicatore della situazione economica di un Paese. Se nell'ambito della Cee si considerano i consumi pro-capite di energia elettrica, appare evidente come l'Italia si trovi ben al di sotto rispetto a Paesi con analogo assetto socio-economico: la Francia «brucia» 4.138 kwh pro-capite l'anno, la Repubblica federale tedesca 5.375, mentre la media comunitaria è di 4.340 kwh. L'Italia è in coda con 2.398.

Nella crescita di consumi energetici, quanto incide il modello di sviluppo industriale di un Paese e quanto il livello di vita di chi ci abita? Ci costa di più, in termini di energia, avere tante fabbriche o tanti televisori a colori?

I due fatti sono collegati. Nei Paesi dell'Occidente c'è molta correlazione tra sviluppo industriale e tenore di vita. D'altra parte non bisogna rovesciare il ragionamento, e credere che l'energia sia il solo fattore di promozione dello sviluppo: ci vogliono altre condizioni, anche se l'energia è un po' come l'aria. Non serve a far crescere i bambini, ma senza non si vive.

Ora si comincia a parlare di risparmi; si fanno ipotesi drastiche di contenimento dei consumi. E' la strada giusta? Quanto si può risparmiare?

Invece di parlare di riduzione dei consumi, preferiamo riferirci a un uso razionale dell'energia, attuando conseguentemente tutti i risparmi possibili: siamo convinti di questa linea, e quindi svolgiamo da tempo un'azione di propaganda. Anche in campo industriale è importante un'azione in questo senso, assume anzi caratteristiche diverse, perché in quella sede la preoccupazione dei costi e delle economie è già un fatto proprio dell'imprenditore.

La scelta dei risparmi è valida, ma non dobbiamo farci eccessive illusioni: i risparmi possono essere apprezzabili, anche se è difficile ipotizzare valori superiori al 4-5 per cento. E, poi, si tratta di operazioni a volte onerose, per le quali occorre fare un attento bilancio finale di costi e di ricavi: con un certo ottimismo si può pensare di arrivare a un risparmio complessivo nei consumi pari all'incremento normale di un anno.

Ma questo non risolve i problemi di prospettiva. Qualcuno parla anche di risparmi molto più drastici, ma allora le conseguenze si riversano su tutto il sistema: quando si riducono i consumi non rispetto agli sprechi, ma alle necessità, ciò comporta il taglio di attività produttive, con tutte le ripercussioni a cui è esposto un sistema economico articolato come il nostro. E sui consumi domestici si può intervenire, ma non dimentichiamoci che rappresentano solo il 20% dei consumi totali.

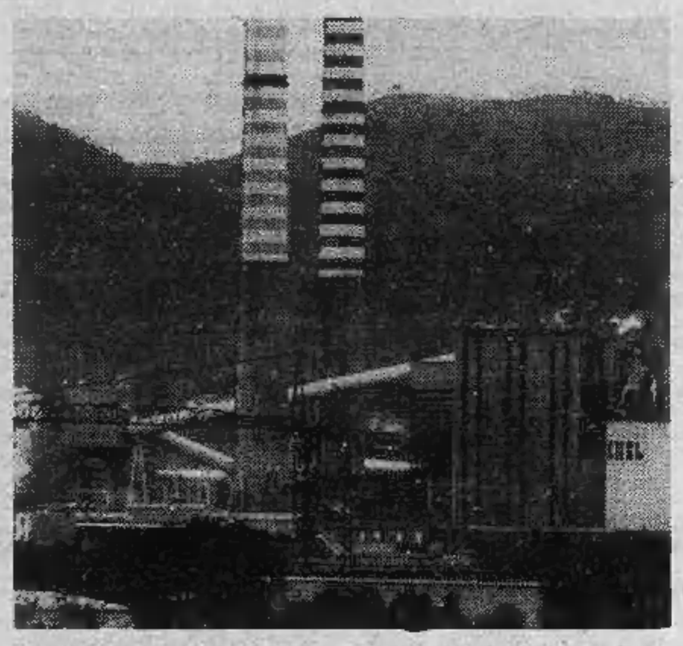

Meno 39 per cento è il deficit Enel nella produzione di energia rispetto ai consumi del Piemonte. Poiché in Piemonte consumiamo più di quanto produciamo, occorrerà produrre di più? Nel nostro futuro c'è qualche mega-centrale in più?

Ai fini del rendimento e, delle perdite meno si fa «camminare» l'energia e meno se ne perde, e meno si deve investire in impianti di trasporto. La collocazione degli impianti di produzione nel baricentro delle utilizzazioni è, dunque, una scelta razionale attuata in tutto il mondo. Ora le centrali vengono costruite di grandi dimensioni, e certo non si può immaginare un'aderenza perfetta tra consumo e produzione: nascono così i problemi di scambio, di riserva, che comportano una rete nazionale agganciata a quella europea. Oltre a queste considerazioni, ne esistono altre, rispondenti a criteri di equità. I grandi impianti hanno un impatto con l'ambiente, e questo non lo possono negare né i detrattori né i sostenitori di queste centrali. Il criterio di corrispondenza, per il quale ogni regione dovrebbe approssimativamente sopportare gli impianti necessari ai suoi fabbisogni, sembrerebbe, insomma, quello più equo e il più razionale dal punto di vista della distribuzione dell'energia. Il caso del Piemonte è un tipico esempio in cui questa condizione non si verifica.

Questo significa che siamo sull'orlo di un «black-out» in Piemonte? E in Italia, che succederà?

Oggi si fa abuso del termine «black-out». Quando una volta si spegneva per qualche minuto un tratto di illuminazione pubblica, si diceva «manca la corrente»; ora, invece, è di moda quell'altro termine. Ma per «blackout», dopo l'incidente di New York, si dovrebbe invece intendere una interruzione nell'erogazione dell'energia elettrica per un tempo abbastanza lungo e che interessi una quantità di persone rilevante. Cominciamo a parlare di situazioni normali, come quelle di qualche anno fa, quando il ritmo di costruzione dei nuovi impianti era normale, quando non c'erano problemi petroliferi. In «scenari» energetici di questo tipo il «black-out» può essere solo provocato da una concomitanza di guasti, che ha pochissime probabilità di verificarsi.

E' possibile in Italia un evento del genere?

Può succedere. Chi avrebbe previsto che due jumbo-jet si sarebbero scontrati a terra? Eppure è successo. Certo, l'Italia ha qualche vantaggio rispetto agli altri Paesi, nei quali si sono verificati effettivi «black-out»: infatti, noi non abbiamo concentrazioni di potenza e di persone così rilevanti come New York o la zona parigina. Il nostro è un sistema più diffuso; e, se dovesse verificarsi quella concomitanza di guasti, le regioni più vulnerabili sarebbero quelle meridionali. Ma tutto questo vale per una situazione normale: ora siamo, invece, in ritardo nella costruzione di centrali, e quindi abbiamo margini di riserva ridotti per interventi in queste circostanze.

La situazione attuale, cioè, non è già più normale?

Diventa sempre meno normale: i margini di riserva diminuiscono, e di conseguenza le possibilità di un fatto anomalo che possa provocare un «black-out» aumentano. E' sufficiente un guasto a qualche grande impianto. Quando si verificano questi fatti parziali l'unico rimedio per evitare che il «black-out» si estenda è il distacco — che di solito avviene automaticamente — di determinate parti di rete, in modo da salvare il resto.

Rischiamo di restare tutti al buio, un brutto giorno?

Siamo in grado di sapere quando non ci sarà potenza sufficiente. Allora si entra in quei provvedimenti che vengono definiti di «razionamento»: bisognerà fornire l'energia disponibile, ripartendola tra tutti gli utilizzatori. Quali sarebbero le procedure, in questo caso? Faremmo una richiesta a tutti gli utenti di contenere i consumi in alcune ore dei giorni lavorativi; e, se questo non bastasse, nascerebbe la fase di distacco del carico. Si può fare in diversi modi: quello meno traumatico, al quale stiamo lavorando già adesso, consiste nel «limitare la fornitura» in certe ore a determinati utenti molto pesanti, come stabilimenti elettrosiderurgici (forni) o impianti elettrochimici. Ma si può arrivare al punto di sospendere la fornitura elettrica per aree geografiche più o meno estese, a turno, in modo da eguagliare richiesta e produzione, un po' come si fa quando manca l'acqua.

Ma oggi a che punto siamo?

Viviamo grazie alla manutenzione accurata degli impianti, e riusciamo ancora ad avere un margine di riserva, anche se ridotto: insomma, il rischio c'è, ma contenuto. Ma, se non si cambia, il rischio tende ad aumentare: non si manifesterà con un «black-out» totale, ma nelle ore di maggior carico potrebbero esserci interruzioni relativamente contenute nel tempo e nell'area, sempre più gravi col passare degli anni. Allora, l'alternativa è costituita dalla costruzione di nuovi impianti di produzione o da un piano di risparmi talmente drastico da non essere facilmente pensabile.

Qui entriamo nella concezione dello sviluppo per i prossimi anni: a questo ritmo, è certo che occorrerà sempre più energia.

Certo, e la richiesta di energia elettrica in particolare sarà sempre maggiore, per le sue caratteristiche di flessibilità, possibilità di regolazione, duttilità, che ne fanno in molti casi la forma di energia più conveniente.

Molti, però, obbiettano che il rendimento migliore delle fonti primarie di energia non passa attraverso la via elettrica.

La questione è assai controversa. Per gli usi di riscaldamento a bassa temperatura ad esempio si può pensare di ricorrere a fonti energetiche «diverse». Ma il grosso dei consumi non è qui.

E' possibile fare qualche previsione sui consumi nei prossimi anni?

Quanto ho detto finora, circa i possibili sviluppi della situazione in Italia, è abbastanza certo e prevedibile per i tempi brevi e medi: insomma, per i prossimi 10 o 20 anni occorrerà più energia, e sono anni in cui dobbiamo ben vivere. Proiettando il discorso più avanti, a pari condizioni di sviluppo, si arriva a quella legge esponenziale dei consumi, con un raddoppio ogni 10 anni, che lascia davvero perplessi, anche se continua a verificarsi in tutto il mondo. Potrebbe anche ipotizzarsi la saturazione, per cui — indipendentemente dalla mancanza o meno di energia — non ci sarà più la richiesta di una crescita di questo tipo: già oggi ci sono segnali di questa tendenza. Ci sono forse due scenari possibili: un'economia fortemente specializzata e a bassi consumi di energia per effetto del progresso, oppure una società a bassi consumi, perché torniamo all'epoca delle caverne. Oltre a queste ipotesi estreme, ci sono molte possibilità intermedie. Ma, ripeto, tutto ciò è valido a tempi lunghi. Mi sembra difficile, infatti, modificare dall'oggi al domani il modello di vita: già solo tornare a qualche decina d'anni fa richiederebbe uno sforzo notevolissimo. A breve scadenza, se non si provvede, possiamo invece andare incontro a una crisi veramente dolorosa: per il futuro più lontano troveremo altre fonti, si potrà forse attenuare quella crescita esponenziale. Gli anni più vicini sono i più difficili.

L'energia elettrica venduta dall'Enel all'utenza diretta

(in milioni di kWh)

	PIEMONTE		
	1978	1977	%
Industrie estrattive	132,4	133,4	— 0,7
Industrie manufatturiere			
Alimentari	408,1	385,0	+ 6
Tessili e abbigliamento	950,7	916,4	+ 3,7
Legno e mobilio	160,7	155,3	+ 3,5
Carta e cartotecnica	353,0	301,4	+ 17,1
Chimiche e affini	756,3	728,5	+ 3,8
Gomma	294,0	275,0	+ 6,9
Materiale per l'edilizia, ceramiche e vetrarie	586,7	587,8	— 0,2
Siderurgiche	1.727,0	1.633,7	+ 5,7
Metallurgiche	91,0	84,3	+ 7,9
Meccaniche	2.647,5	2.608,5	+ 1,5
Altre manufatturiere	115,7	109,8	+ 5,4
Industrie delle costruzioni e installazioni impianti	51,2	49,5	+ 3,4
Energia elettrica, gas, acqua	208,4	192,0	+ 8,5
TOTALE INDUSTRIE	**8.482,7**	**8.160,6**	**+ 3,9**
Abitazioni private	2.656,8	2.454,3	+ 8,3
Trasporti e comunicazioni	509,3	499,0	+ 2,1
Commercio, servizi e pubblica amministrazione	1.010,8	940,0	+ 7,5
Agricoltura	140,5	114,1	+ 23,1
TOTALE	**12.800,1**	**12.168,0**	**+ 5,2**

LA POSTA GIACENTE E LE VACANZE

Anche mezz'ora di coda per ritirare una lettera

La gente è in vacanza, il postino arriva, suona anche due o tre volte, comprende che non c'è nessuno in casa e se ne va lasciando nella buca delle lettere la cartolina gialla in cui si invita il destinatario a ritirare una raccomandata, un vaglia o un assegno postale giacente per lui. A questo punto la cartolina rimane nella cassetta fino al ritorno in città dell'interessato, il quale va poi all'ufficio postale di circoscrizione a ritirare la corrispondenza, ma non è tutto così semplice.

In via Moretta 16, ad esempio, il centro dello smistamento-posta che riguarda gli utenti di una zona molto vasta, che investe tutto il quartiere San Paolo e una zona del Cenisia-Cit Turin, la corrispondenza che si accumula è molta. Per regolamento dev'essere trattenuta trenta giorni, dopodiché viene rimandata al mittente. Il problema è che per ritirare una raccomandata occorre alle volte fare una coda che può andare dal quarto d'ora fin quasi all'ora.

Perché? Perché in luglio e in agosto sono parecchie le persone in vacanza e ciò vuol dire che sono numerose anche le raccomandate che non possono essere recapitate. Inoltre occorre considerare che il personale è scarso e che i dipendenti non possono fare straordinari. Ciò fa sì che la posta giacente sia in distribuzione solo al mattino, entro mezzogiorno, e basta. Abbiamo calcolato, orologio alla mano, quanto impiega un utente *medio*, a ritirare la raccomandata: tre minuti e mezzo. Occorre presentare la cartolina gialla. L'impiegato va a cercare la raccomandata e la porta sul banco. L'impiegato sfoglia il registro sin quando non trova il giorno in cui la raccomandata era giunta; accanto alla registrazione, l'utente pone la propria firma, dopo aver esibito un documento (carta d'identità, passaporto, ecc.) oppure una delega se la raccomandata non è per lui ma per un congiunto o per qualcuno che ha incaricato lui. Paga 150 lire per le spese di giacenza e se ne va.

Tutto questo molti non lo sanno. Non hanno documenti di identità, non hanno moneta spicciola ma solo diecimila lire che l'impiegato non riesce a cambiare subito; se si tratta di una persona anziana non trova magari gli occhiali e per firmare impiega almeno un minuto; insomma la coda non va avanti e la gente si spazientisce. Gli impiegati, dicevamo, sono pochi, straordinari non ne possono fare.

Lo scherzo peggiore che si possa fare a un amico è quindi inviargli una raccomandata a casa mentre è in vacanza. Al ritorno perderà mezza mattinata e penserà le cose peggiori dell'amico che gli ha scritto.

Un fenomeno che si ripete e che si potrebbe rimediare con un maggior decentramento degli uffici, in modo che la posta giacente possa essere più agevolmente ritirata.

A Settimo iniziativa per i centri estivi del Comune

Estate autogestita dai ragazzi

Cominciati ai primi di luglio, sono in pieno sviluppo i centri estivi che il Comune organizza ogni anno per i ragazzi delle elementari e delle medie di Settimo. I primi sono stati divisi nei plessi di via Consolata, via Milano e viale Piave. Sono circa 200 bambini assistiti da una ventina di animatori che li terranno impegnati tutto il giorno, fino al momento in cui scatteranno le grandi vacanze d'agosto.

La novità di quest'anno riguarda i ragazzi più grandi, un'ottantina, di cui si stanno occupando gli operatori dell'Arcicircolo Pepe (otto giovani affiancati da quindici volontari) i quali stanno sperimentando un modo nuovo di concepire gli spazi offerti dai centri estivi.

«*Partiamo proprio dagli spazi* — dice Gabriele Vacis, del circolo Pepe — *per spiegare com'è stato impostato il nostro lavoro. Nonostante la possibilità di fruire di alcuni locali della scuola "Giacosa", abbiamo preferito piantare le tende del nostro "accampamento" in piazza della Libertà che per tutto il mese di luglio rimane chiusa.*

«*E' qui* — continua — *che i ragazzi si incontrano ogni mattina per decidere le attività della giornata: queste non variano sostanzialmente da quelle praticate negli anni scorsi. Ci sono quattro gruppi comprendenti artigianato, ceramica, fotografia e psicomotricità: la novità sta soprattutto nel modo di impostare queste attività. C'è da dire innanzitutto che i ragazzi non sono vincolati a un gruppo in particolare, ma possono spostarsi da uno all'altro secondo le loro preferenze. Il lavoro dei gruppi viene poi realizzato in luoghi diversi, decentrati rispetto al nucleo centrale, costituito dalla piazza. Il laboratorio di ceramica, per fare un esempio, è situato nella torre delle scuole, quello di artigianato sfrutta il centro sociale di via Pirandello. In questo modo intendiamo avviare quel processo di riappropriazione "cosciente" della città da parte dei ragazzi che dovranno muoversi all'interno di essa*».

Il discorso della «*riappropriazione*» investe quello più generale dell'autogestione dei centri. I ragazzi hanno cioè la possibilità di espandere al massimo le loro doti organizzative di coordinamento nelle diverse attività: ciò implica, ad esempio, che sono essi stessi a recarsi negli uffici comunali per fare richieste dei materiali occorrenti. Autogestione anche dei guadagni ottenuti alla sera con le vendite dei lavori realizzati: perché il lavoro stesso possa essere, sin pure in misura minima, ricompensato.

Un altro dato importante: la presenza di numerosi volontari, i quali si stanno dando da fare per alleviare la mole di lavoro degli operatori, abbassando notevolmente il rapporto animatori-ragazzi che risulta attualmente di uno a cinque. Alcuni di questi volontari stanno curando un seminario sul teatro, e per la fine del mese metteranno in scena una rappresentazione.

Il costo dell'intera operazione si aggira intorno ai sei milioni: una cifra assai modesta se si considera il successo di questa iniziativa, soprattutto fra i giovani delle medie che costituivano fino allo scorso anno il problema più serio per gli organizzatori dei centri.

Sono giovani artisti accampati alla «Costa»

Sei in sciopero della fame «per una San Mauro migliore»

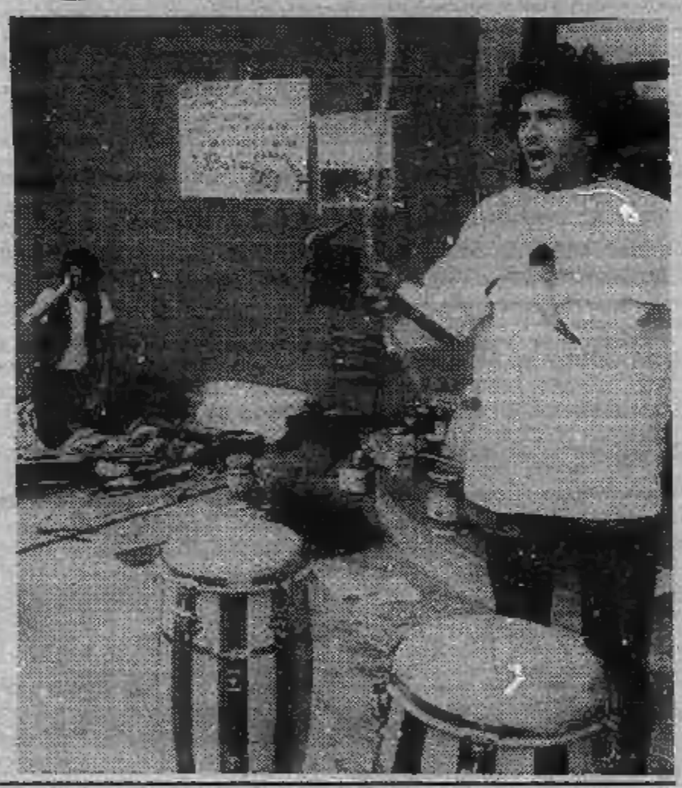

Singolare protesta di sei giovani di fronte alla scuola Nino Costa di San Mauro. Sono tutti artisti e da tre giorni si sono accampati sulla scalinata della scuola. «*Non vogliamo più mangiare fino a quando le autorità non si rendono conto in quale stato è ridotto questo paese: senz'acqua, alcune case sono fatiscenti e con servizi igienici che non funzionano. Il Po di fronte a noi è ormai un fiume di liquame che scende da un allevamento di maiali qui vicino. Andare in barca sul fiume vuol dire arenarsi dopo poche remate*».

I giovani sono stati invitati ad andarsene, ma per ora non intendono mollare. «*Ci hanno sempre accusati di essere barboni, drogati, capelloni e invece vogliamo soltanto vivere in un paese migliore* — dice lo scultore in legno Sergio Corradi —. *Abbiamo pensato allo sciopero della fame perché i cittadini, le autorità prendano provvedimenti. San Mauro non è una cloaca, dovrebbe essere una "ridente località sul Po". E noi vorremmo poter lavorare, praticare il nostro mestiere di artisti. Siamo pronti a continuare senza debolezze fino a quando non ci restituiranno un ambiente umano*».

• Alla presenza delle autorità militari e civili è avvenuto stamane il cambio di guardia al comando del battaglione alpino «Susa» di stanza a Pinerolo, caserma Berardi. Il tenente colonnello Pier Luigi Bertoloso, chiamato ad altri incarichi, ha ceduto le consegne al tenente colonnello Bertorelli, originario di Barge, ufficiale della brigata alpina «Taurinense».

RAGGRUPPA VENTI COMUNI DELLA ZONA

Chivasso: in difficoltà il consiglio scolastico

Come già per altri distretti, anche il consiglio scolastico della zona di Chivasso, che raccoglie i venti comuni dell'unità locale 39, stenta a trovare la giusta cadenza per incidere nelle varie realtà scolastiche e comunali. Un consiglio pletorico, composto da 48 membri in rappresentanza delle istanze della scuola, delle organizzazioni sindacali, dei comuni, delle associazioni culturali, che raramente si riesce a riunire nella sua interezza; un esecutivo formato da sette consiglieri, di cui tre da tempo dimissionari e non ancora sostituiti, il distretto scolastico chivassese rischia di diventare uno di quei tanti organismi pubblici inutili.

Ed è un pericolo, questo, avvertito anche dal suo presidente, il comunista Giuseppe Castellani. «Quel che non va — *dice* — è il rapporto con gli enti locali, i quali continuano a programmare interventi nel settore scuola senza tener conto delle indicazioni scaturite dal consiglio e, a volte, non si premurano neppure di consultarlo».

«E' il caso, ad esempio — *prosegue Castellani* — dei corsi di formazione professionale per congegnatori e tornitori meccanici promossi dal comune di Chivasso in collaborazione con la Regione. Su questi corsi il consiglio scolastico ha espresso forti riserve, soprattutto in merito alla loro utilità nel consentire l'inserimento dei giovani nelle attività produttive della zona».

«Sarebbe stato meglio — *conclude Castellani* —, prima di deciderne lo svolgimento, avviare una seria indagine sulle prospettive di sviluppo dell'industria e dell'artigianato locale, in modo da legare effettivamente la formazione professionale alle esigenze del territorio».

Ma il rapporto con i comuni non è il solo a pesare negativamente sull'attività dell'istituto. Accanto, esiste una serie di problemi, tra i quali l'assenteismo di numerosi consiglieri nonché la vasta gamma di compiti, che vanno dall'edilizia scolastica all'orientamento professionale, dalle attività integrative alla programmazione sportiva e culturale.

«Il raggio d'intervento è troppo ampio. Il rischio — *dicono alcuni componenti del distretto* — è che, dati i poteri puramente consultivi che il consiglio ha, si produca uno svuotamento delle sue funzioni a danno di una effettiva incidenza».

«Pertanto — *concludono* — è opportuno circoscrivere i campi di azione a tre precisi settori, che possono essere l'orientamento professionale e le attività integrative, dando all'istituto poteri decisionali».

Giovane ferito in incidente stradale

Un apprendista di Giaveno, Fulvio Portigliatti Piancera, 15 anni, Borgata Piancera 40, è ricoverato in gravi condizioni alle Molinette di Torino per un incidente stradale.

L'altra sera, verso le 18, mentre tornava dal lavoro, in località Ponte Pietra è andato a sbattere contro una «Fiat 124».

E' mancato
Daniele Broglia
proprietario del Miralago Avigliana
Lo annunciano i figli **Virginio** con la moglie **Margherita, Luigi** con **Daniela, Annamaria** col marito **Giovanni** e l'adoratissima **Daniela**. I funerali avranno luogo a Mombello Monferrato oggi, ore 10.
— **Mombello Monferrato**, 14 luglio 1979.

Cristianamente è mancata all'affetto dei suoi cari
Remigia Montarsino
ved. Monticone
Addolorati lo annunciano: fratelli, sorella, cognate, cognati, la figlioccia **Paola**, nipoti e parenti tutti. Funerali sabato ore 14,15 da corso Casale 192 ed alle 15,30 a S9 Damiano. La presente è partecipazione e ringraziamento. Servizio pullman.
— **Torino**, 14 luglio 1979.

Cristianamente è mancata a San Lorenzo al Mare
Maria De Gregorio
ved. Mininni
Lo annunciano addolorati i figli: **Anna, Michele, Luisa**, nuora, generi, nipoti, parenti tutti. La cara salma sarà tumulata sabato pomeriggio in Torino Cimitero Generale.
— **Torino**, 13 luglio 1979.

E' mancato all'affetto dei suoi cari
Carlo Ostorero
Ne danno il doloroso annuncio la moglie **Luisa**, i figli **Alberto** con **Lucia** e la piccola **Giorgia; Alessandra** con **Roberto**, la sorella **Giacinta**, nipoti, cognati, parenti tutti. La famiglia porge un vivo ringraziamento al prof. Dario Varese per le premurose ed assidue cure prestate. Funerali oggi ore 16 dalla parrocchia S. Cuore di Maria (via Morgari).
— **Torino**, 14 luglio 1979.

E' cristianamente mancata
Giuseppina Nervo
ved. Fenoglio
Lo annunciano: il figlio **Giovanni** con la moglie **Maria Luisa** e bimbi **Andrea** e **Stefania**, parenti tutti. Funerali lunedì 16 ore 10,15 nella parrocchia Gran Madre.
— **Torino**, 14 luglio 1979.

E' mancato
Alfredo Contin
L'annunciano la moglie **Berica**, l'adorato **Sergio** e famiglia, cognati, nipoti, parenti. I funerali avranno luogo oggi ore 10,15 partendo da via Santena. Il presente annuncio è partecipazione e ringraziamento. Non fiori ma offerte all'Enpa.
— **Torino**, 14 luglio 1979.

Ha cristianamente concluso il suo affanno terreno lasciando preziose testimonianze di amore
Francesca Bosco
nata Oberto
di anni 56
Con infinita tristezza ne dànno il doloroso annuncio il figlio **Vittorio** con la moglie **Pina** e figli **Mario, Franca; Anna** con il marito **Ernesto, Sandra** con il marito **Nino** ed il figlio **Corrado**; la sorella, cognata **Tina Cordara** e famiglie, nipoti e parenti tutti. I funerali avranno luogo oggi ore 16,45 partendo dall'ospedale Civile di Asti. La presente è partecipazione e ringraziamento.
— **Torino**, 14 luglio 1979.

Circondato dall'affetto dei suoi cari è mancato
Silvio Valsoano
Ne dànno il doloroso annuncio la moglie **Marianna** con i figli **Dario** e **Susanna**, mamma, sorelle, cognati e parenti tutti. Un particolare ringraziamento al dott. Deiro per le premurose cure. I funerali avranno luogo domenica 15, alle ore 9, partendo da via Monfiglio.
— **Pont Canavese**, 13 luglio 1979.

Improvvisamente ha lasciato i suoi cari
Pino Conrado
Commerciante tessuti
Lo piangono la moglie **Corinna**, i figli **Enridelfi** con **Giorgio** e piccole **Valentina** e **Viviana, Piercarlo** con **Rita**, consuoceri, cugini tutti. Funerali domenica 15 ore 16,30 via Marconi 3.
— **Chivasso**, 13 luglio 1979.

Cristianamente è mancato
Giuseppe Macario Ban
Anziano FIAT
anni 69
L'annunciano la moglie **Giovannina Asseglio Castagnol**, il figlio **Bruno** con la moglie **Agnese** e il piccolo **Marco** che tanto amava, sorelle, fratelli, cognati, parenti tutti. Funerali sabato 14 corr. ore 16 dall'abitazione, strada Leyni 88 (borgata Sant'Anna). La presente è partecipazione e ringraziamento.
— **Caselle**, 13 luglio 1979.

E' cristianamente mancato
Ettore Benso
Lo piangono le figlie **Grazia, Silvia** e **Amleto** con **Roberto**, la sua cara **Olga**, fratelli, sorelle, cognati, parenti tutti. Funerali in Corio sabato 14 c.m. ore 16 in parrocchia. La presente è partecipazione e ringraziamento.
— **Torino**, 13 luglio 1979.

E' mancato all'affetto dei suoi cari
Bartolo Martellotto
Ne dànno il doloroso annuncio la moglie e parenti. Funerali in Paesana domenica 15 luglio, alle ore 9.
— **Torino**, 13 luglio 1979.

Cristianamente è mancata
Rosa Belluto ved. Rubatto
Lo annunciano figli e nipoti. Funerali sabato 14 ore 15,30 da via Palmieri 23 per San Mauro Torinese.
— **Torino**, 12 luglio 1979.

E' mancato ai suoi cari
Terenzio Negrino
Anziano FIAT
Lo ricordano moglie, figlia e parenti tutti. Funerali oggi ore 14,30 nella parrocchia San Bernardino.
— **Torino**, 14 luglio 1979.

E' mancato all'affetto dei suoi cari
dott. Giuseppe Cornaglia
Ne dànno il triste annuncio: la moglie **Norma**, i figli **Bartolomeo, Rosanna** con il marito **Costantino** e figli **Luciana** e **Giuseppe**, il fratello **Guglielmo**, i cognati **Luigina, Marika, Mimma** col marito **Carlo Monticone**, unitamente ai parenti tutti. Un particolare ringraziamento al dott. Pollone e alla dott.ssa Gandini per le cure prestate. La cerimonia funebre sabato 14 corr. ore 14,30 presso la parrocchia Maria Madre della Chiesa, via Baltimora 85. La presente è partecipazione e ringraziamento.
— **Torino**, 13 luglio 1979.

Dopo anni di lotta coraggiosa
Roberta Olivetti
ci ha lasciati. Lo annunciano con immenso dolore il marito **Camillo**, il papà **Ermanno Bianchi** con la mamma **Maria** ed il fratello **Antonio** con **Sandi**. La cerimonia funebre avrà luogo nella parrocchia della Passione, domenica 15. Un particolare ringraziamento ai professori Domenico Semararo, Carlo Zanussi ed Henn Bismuth per l'affettuosa assistenza. Per l'ora dei funerali telefonare 02-57.30.27.
— **Milano**, 13 luglio 1979.

Gianluigi e **Ilaria Gabetti** profondamente colpiti si uniscono al dolore di Camillo.

A funerali avvenuti, per espressa volontà dell'estinto, si annuncia la scomparsa di
Vincenzo Accumolli
Dànno il triste annuncio **Renata, Riccardo**, con le rispettive famiglie, i nipoti **Massimo, Ettore** con la famiglia, la sorella **Ines**, parenti tutti.
— **Torino**, 14 luglio 1979.

Le famiglie **Caucino Morra** profondamente commosse partecipano al lutto della famiglia Accumolli.

ERRATA CORRIGE
Nella necrologia
COMANDANTE
Giorgio Volpe
leggasi: cognati, nipoti, cugini e parenti tutti.
— **Torino**, 12 luglio 1979.

RINGRAZIAMENTI

Lella Talucchi ringrazia calorosamente quanti hanno partecipato con presenza, scritti, preghiere all'immenso dolore per la preziosa perdita dell'eccezionale marito squisito, sensibile artista, interprete della natura
COLONNELLO
Giuseppe Maria Talucchi
in particolare il dott. Antonio Vigna e il dott. Andrea Tonatto che lo hanno amorevolmente assistito nella sua ultima battaglia. La Messa di trigesima verrà celebrata il 4 agosto alle 9 nella Parrocchia della Gran Madre di Dio.
— **Torino**, 13 luglio 1979.

Vanna, commossa per la dimostrazione di stima e di affetto tributata al suo adorato papà
Marco Navone
ringrazia vivamente tutti coloro che presero parte al suo immenso dolore.
— **Torino**, 14 luglio 1979.

ANNIVERSARI

Nel terzo anniversario della morte improvvisa, avvenuta a Numana il 14-7-1976, **Sergio, Renata** e **Laura** ricordano la freschezza e la bontà di
Paola Delli Zotti
a tutti quelli che l'amarono nella sua breve vita.
— **Torino**, 14 luglio 1979.

1978 15 LUGLIO 1979
Primo triste anniversario del nostro indimenticabile marito e padre
Francesco Tiani
La famiglia, da lui tanto amata, Lo ricorda con infinito rimpianto. S. Messa domenica 15 luglio ore 9,30 Parrocchia Immacolata Concezione, via San Donato 21.
— **Torino**, 14 luglio 1979.

1977 1979
cav. Giacomo Borio
Nel secondo anniversario della sua scomparsa lo ricordano con rimpianto moglie, figli, nuore e nipoti. La Messa verrà celebrata il 15 luglio alle ore 8 Parrocchia S. Antonio, via Quincinetto 11.

14-7-1977 14-7-1979
Anna Merlo Gallia
Cara **ANNA**, sei sempre nel cuore di mamma e papà e di quelli che ti vollero bene.

1975 1979
Nell'anniversario della scomparsa di
Cristina Rabezzana Rossi
il marito e parenti tutti la ricordano con immutato affetto. La Messa sarà celebrata lunedì 16 ore 10 Parrocchia S. Carlo Torino.
— **Sanremo**, 14 luglio 1979.

Il 14 luglio 1979 ricorre il quarto anniversario della scomparsa di
Juccia Giugiaro Matti
uniti nel ricordo i **Didi, Gabi, Brunetta, Guido.**

1978 1979
Delfina Lovera
in Rimini
vivi sempre nei nostri cuori. I tuoi cari.

1977 1979
Amalia Gianola
Vive sempre nel cuore delle sorelle **Ida, Anita** e parenti tutti. Messa anniversaria 15 luglio ore 7 cappella Consolata, corso Ferrucci 14.

1978 1979
Eugenio Gallo
Con immenso rimpianto, **Irma, Elvo** e **Paola.**
— **Torino**, 13 luglio 1979.

STAMPA SERA
tuttospettacoli

Al Festival di Trieste ingenuità dell'Est e incompetenza della Rai-Tv

Fantascienza: crescita difficile

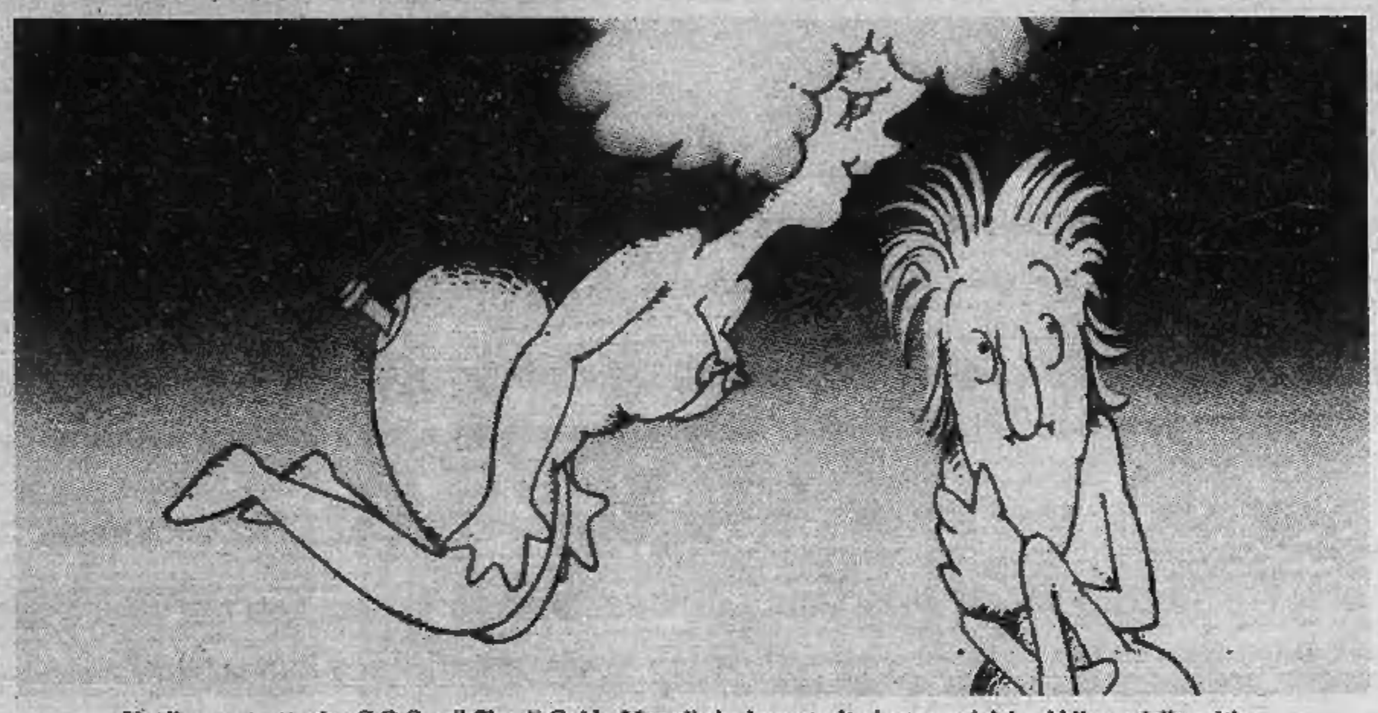

Un disegno tratto da «S.O.S.», il film di Guido Manuli che ha raccolto i consensi del pubblico e della critica

TRIESTE — Il diciassettesimo Festival internazionale del film di fantascienza di Trieste si avvia alla conclusione e se ne può già tracciare un bilancio. I premi riservati al miglior film saranno annunciati soltanto questa sera, ma la rosa dei candidati si dovrebbe restringere a due opere: il polacco *Il volo del pilota Pirx*, in cui, sotto le spoglie di un conflitto tra uomo e robot, si nascondono riflessioni sul razzismo (degli uomini, che rifiutano i robot perché sono *diversi*, ma anche degli stessi robot, che si considerano più perfetti degli uomini), e il tedesco *Plutonio*, che accusa le industrie occidentali di non esercitare una sufficiente vigilanza sulle centrali nucleari vendute a Paesi dittatoriali del Terzo Mondo, poiché c'è il rischio che, per il tramite delle centrali, questi Paesi si procurino bombe atomiche.

L'ultimo film presentato nella rassegna, l'olandese *Qualunque giorno, ora*, diretto da Roeland Kerbosch, condivide alcuni timori del film tedesco, presentando il ritratto di un prossimo futuro in cui i Paesi del Terzo Mondo, dopo essersi uniti, negano all'Europa le materie prime, costringendo i cittadini europei ad irreggimentarsi ed a rinunciare alla libertà per andare a lavorare in Paesi più ricchi. Ma il tema di questo film è rovinato dal trattamento cinematografico troppo statico, privo di quella drammaticità che compariva nel film *Plutonio* e che veniva fatta risaltare dall'interpretazione della protagonista Charlotte Kerr.

A Charlotte Kerr ed all'interprete del *Pilota Pirx* Sergei Desnitsky, dovrebbe poi ridursi la rosa dei candidati per la migliore interpretazione, mentre il campo del cortometraggio ha mostrato due sole opere che ci paiono degne di premio: la prima è *Buon compleanno* di Bruno Bozzetto che, in questa escursione nel film con attori in carne ed ossa, mostra la stessa eleganza che contraddistingue i suoi cartoni animati.

Il secondo cortometraggio che possa meritare il premio è *S.O.S.* di Guido Manuli (già collaboratore di Bozzetto), in cui si propongono semiseriamente le ragioni dell'eterna contesa tra i sessi: le donne sono degli extraterrestri... ma tra poco ritorneranno sul loro pianeta.

Nel complesso, le opere presentate al Festival confermano alcune tendenze che si sono già viste in altre rassegne, non necessariamente legate al genere della fantascienza. La prima è la tendenza della cinematografia a confinarsi in produzioni di cassetta, costose ma capaci di richiamare un vasto pubblico: sono queste le opere che al Festival triestino non compaiono: i vari *Guerre stellari*, *Incontri ravvicinati*, *Superman* e *Alien*. Le produzioni più impegnate, i film di polemica e di denuncia, come *Plutonio*, vengono lasciati alla televisione: oggi la cinematografia non produrrebbe più una pellicola come *Il dottor Stranamore*.

Il discorso sulla maggiore validità della produzione televisiva non riguarda però «mamma Rai», almeno per ciò che concerne la fantascienza. L'unico prodotto televisivo italiano presentato fuori concorso dalla rete due, il telefilm *Impostore*, diretto dai fratelli Andrea e Antonio Frazzi, pur avvalendosi come soggetto di uno dei migliori racconti di Dick, cade clamorosamente per la ingenuità di realizzazione. Non alludiamo al fatto che sia stato prodotto in economia: anche il film di Bozzetto è stato prodotto in economia, ma con ben altri risultati; alludiamo alla sceneggiatura confusa, alla recitazione incompetente dei comprimari, alla goffaggine con cui termina il tutto. E il risultato deludente non è neppure colpa dei registi: è colpa del fatto che alla Rai non hanno ancora capito che un telefilm di fantascienza non deve necessariamente basarsi, per trenta minuti su cinquanta, su inseguimenti a pistolettate.

Quanto agli effetti speciali, i pochi che si sono visti indicano che anche le produzioni più balorde, come il risibile film americano di serie B, *Il pianeta dei dinosauri*, riesce ad ottenere senza difficoltà eccellenti risultati nel muovere modellini e nel fotografarli a scatto singolo.

Una perfezione che però manca ancora nei cortometraggi delle cinematografie dell'Est, i cui più raffinati prodotti riescono a raggiungere solo episodicamente, e con fatica, quei risultati che vedevamo quotidianamente in Carosello: bottiglie che si muovono da sole, oggetti che si trasformano l'uno nell'altro. Del film pubblicitario si può dire tutto il male che si vuole, ma almeno ha fatto progredire le tecniche di ripresa. Le *Guerre stellari*, in fondo, sono l'altra faccia della réclame dell'amaro amarevole.

Riccardo Valla

Elegante e surreale film di Bruno Bozzetto

Casa in rivolta

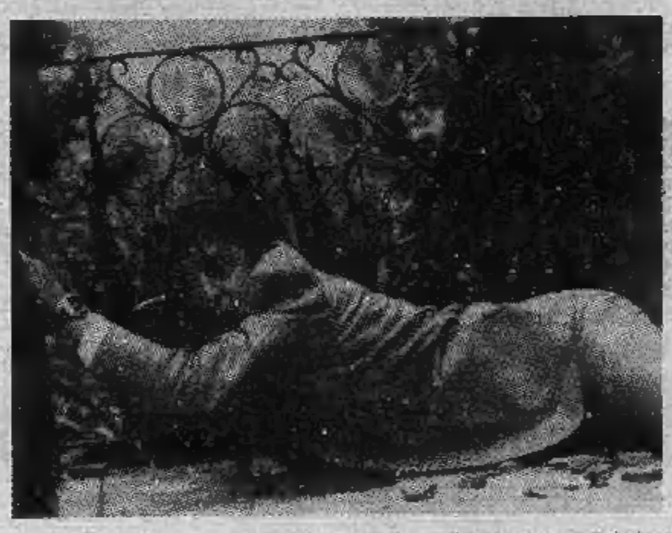

TRIESTE — Nuova vacanza di Bruno Bozzetto nel cinema *dal vero*. A Trieste si è visto il suo *short* più recente, *Felice compleanno*, che non è il consueto disegno animato, bensì una storia carica di surreale suspense, fatta interpretare ad un unico personaggio in carne ed ossa. Si tratta di un marito che torna a casa, un giorno, con una torta già fornita di candeline accese e di una bottiglia di spumante, deciso a festeggiare una ricorrenza insieme alla moglie e ai figli. Ma la casa è deserta. Non solo. L'uomo riesce ad evitare alcuni *attentati* che la casa, evidentemente stregata, mette in atto (come una tegola che cade dall'alto, una pianta rampicante che si attorcigila alle sue gambe a guisa di una serpe) per eliminare quella sempre più terrorizzata presenza umana.

Non è la prima volta che Bozzetto si diverte a manipolare, in verità alla stessa stregua di come usa manipolare le sue storie disegnate, ciò che è (dovrebbe essere) la realtà sensibile. Ricordiamo un precedente suo film *magico*, pure apparso a Trieste anni fa: *La cabina*. La cifra surrealistica lì era ancora più beffarda. Al servizio di un discorso antifemminista, dal cui risvolti, però, veniva rilevata la dabbenaggine del maschio.

Si svolgeva in una spiaggia deserta (fu girato agli Alberoni, presso Venezia), e un tizio s'incontrava, uscenti misteriosamente da un'unica piccola cabina, con donne diverse, vistosissime, sexissime, tutte uguali. Finché una di esse non riusciva ad accalappiarlo per farsi sposare. Dopo di che, finiva come il maschio dell'ape regina: un bambolotto privo d'anima.

Diceva tempo fa Bozzetto che comunque egli questi film *dal vero* li pensa come dei disegni animati. La sceneggiatura praticamente non è scritta, ma elaborata come uno *storyboard*, cioè frantumata in tante situazioni grafiche di base. Ma comunque bisogna dire che in *Felice compleanno* il regista e cartoonista milanese finisce con l'usare la stessa tecnica del passo unico, che è necessario per far muovere i disegni. Quando, ad esempio, il rampicante si attorciglia alla gamba dell'uomo, oppure allorché costui viene risucchiato suo malgrado dalla casa che lo vuole far prigioniero. Uno schérzo che ha l'atmosfera dell'incubo.

L'uomo, suo interprete, ad un certo momento ha una visione. Gli sembra di vedere nella casa la moglie e i figli. Si tratta in realtà della moglie e dei figli di Bruno Bozzetto. Il quale deve essersi divertito un mondo a realizzarlo, probabilmente in un momento di pausa della sua normale attività.

Piero Zanotto

«Alien»: vecchia storia con grandi mezzi

Lo spazio è perverso

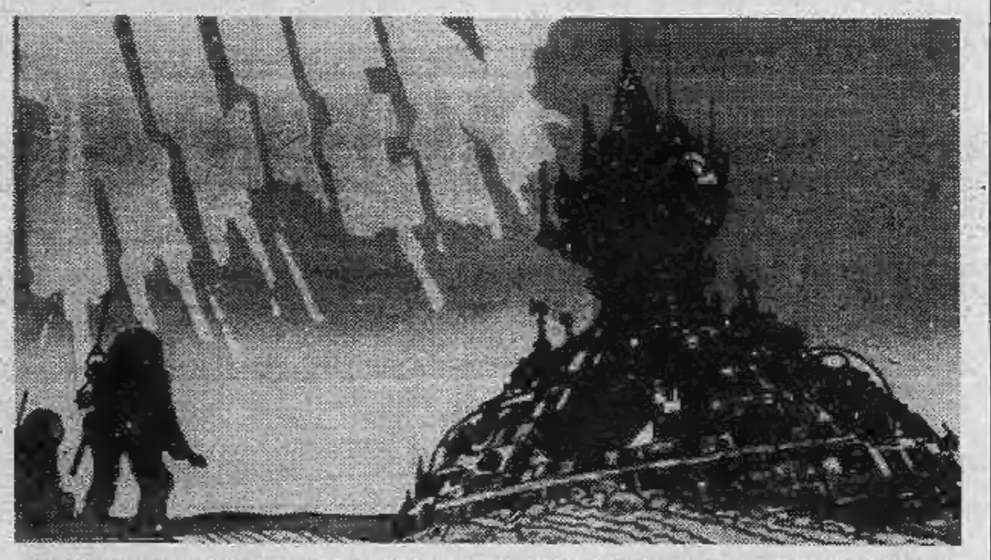

Due anni fa, con *Guerre stellari*, lo spazio e i pianeti erano soprattutto avventura: un paio di *villains* dallo sguardo bieco e dal respiro asmatico, ma anche robot compagnoni, belle principesse disponibili, astronavi che saltabeccavano da un mondo all'altro e sciabolate di spada laser. Hollywood ci aveva fatto fare la pace con la Nasa, che non era riuscita a scoprire altro che sassi sulla Luna e su Marte, e il cosmo ritornava a essere a misura dell'uomo. Poi, l'anno dopo, giunse Spielberg con i suoi *Incontri ravvicinati*, e anche lo spazio cambiò. Nel 1978 lo spazio fu soprattutto misticismo.

Oggi siamo nel 1979, e da un mese lo spazio è di nuovo cambiato. Basta con i cavalieri Jedi, e basta anche con gli illuminati extraterrestri di Spielberg, ritrosi come fanciulle e infinitamente saggi. Quest'anno lo spazio è all'insegna dell'orrore, e i viaggiatori interstellari stiano in guardia: mai voltare le spalle a una porta, mai staccarsi da una parete. Il nostro extraterrestre è in agguato; forse già cammina accanto a voi.

Nel 1979, lo spazio interstellare è perverso come i criminali di Hitchcock o di Dario Argento, e assicura traumi a ripetizione, delitti e svenimenti. L'orrore spaziale già dilaga negli Stati Uniti, e presto giungerà anche da noi, con le prime proiezioni di *Alien*, il film di fantascienza dell'anno. (Come c'è un solo film di James Bond all'anno, così c'è un solo film di fantascienza all'anno). *Alien* è entrato in programmazione in America il 25 maggio, e in queste settimane ha già superato il successo di ogni film precedente.

Il film inizia mostrando un'astronave da carico che viaggia tra le stelle: un normale viaggio per trasportare da un pianeta all'altro tre giganteschi impianti di distillazione. L'equipaggio dorme, e la nave è guidata da un computer. Poi, in un punto lontano da ogni sistema abitato, il computer riceve un SOS e sveglia l'equipaggio. Il segnale proviene da un piccolo asteroide, dove sorgono i resti di una colonia dimenticata.

Al loro sbarco, i marinai spaziali trovano un'enorme relitto e cominciano a esplorarlo. C'è un enorme cannone, e accanto ad esso c'è lo scheletro di un extraterrestre alto tre metri, morto mentre azionava l'arma. Impossibile determinare come sia morto.

La nave riparte, e pian piano i sette membri dell'equipaggio si accorgono di non essere soli: durante lo scalo sull'asteroide, «qualcosa» è salito sull'astronave.

Alien ricrea l'atmosfera d'orrore dei vecchi film di fantascienza degli Anni 50, ma si avvale di tutte le tecniche più moderne dei *kolossal* di fantascienza degli scorsi anni. La scenografia è curata in modo particolare per dare un senso di realismo agli ambienti, e vi hanno collaborato alcuni dei massimi specialisti mondiali: le astronavi sono state disegnate da Chris Foss e da Ron Cobb, gli extraterrestri sono stati immaginati da H. R. Giger, le tute spaziali da Jean Giraud. Foss è il più noto illustratore di copertine di fantascienza degli scorsi anni, e la sua specialità sono le astronavi; Giger è autore di inquietanti quadri in cui ritrae orrende simbiosi tra uomo e macchina, e Giraud è più noto con lo pseudonimo di «Moebius» nel campo dei fumetti. La regia di *Alien* è stata affidata a Ridley Scott, un regista che, dopo avere lavorato a lungo nel campo pubblicitario, si è messo in luce nel 1977 con il film *I duellanti*; la sceneggiatura è di Dan O'Bannon, già consulente per gli effetti speciali di *Guerre stellari*.

Ma se lo slogan di *Guerre stellari* era «*La forza sia con voi*», lo slogan che compare sui manifesti di *Alien* è: «*Nello spazio non c'è nessuno che possa udire le tue grida*».

r. vl.

Grandi stelle al parco Marsaglia: da Dexter Gordon a Jimmy Owens

Due serate di jazz a Sanremo

George Duvivier l'anziano e glorioso bassista suonerà stasera accanto a Jimmy Owens e Bob Wilberg nella big band. Domani: Dexter Gordon con il suo quartetto

DAL NOSTRO INVIATO

SANREMO — Mentre cala il sipario sul jazz di Nizza, stasera a Sanremo, nel parco Marsaglia, squillerà la tromba di Jimmy Owens, l'allievo di Dizzy Gillespie, solista d'eccezione per l'orchestra di Dick Hayman, il pianista di New York che ora dirige una *band* di tutte stelle, i migliori solisti riuniti per un sogno di piena estate: Joe Newman, Jimmy Maxwell, Pee Wee Erwin, Ernie Royal, Dick Sudhalter alle trombe, Michael Zwerin, Eddie Bert e Booty Wood ai tromboni, Haywood Henry, Ernie Lawrence, Morris Turney, Budd Johnson e Bob Wilberg ai sax, George Duvivier al basso, Bobbie Rosengarden alla batteria, oltre Dick (piano) e Jimmy (tromba). Il repertorio della *band* proporrà gli arrangiamenti originali della celebre orchestra che Gillespie diresse nella seconda metà degli Anni 40, quando faceva il giro del mondo a suon di *Bebop* tra gli applausi dei fans. Oggi Gillespie non sarà a Sanremo perché impegnato altrove. Al suo posto però ci sarà Owens, giovane trombettista che ha suonato a lungo a fianco di Dizzy.

Dopo la *band*, salirà sul palco un quartetto, quello di Dexter Gordon che, a cinquant'anni suonati da un pezzo, viene scoperto solo recentemente come più grande sassofonista vivente. La sua è una storia lunga a raccontarsi perché Dexter ha suonato e vissuto molto più dei suoi anni. Ha visto alterne fortune, ora in testa alle classifiche, poi, dimenticato dopo. Da un paio di anni, Gordon è tra i jazzmen più seguiti anche dal pubblico dei giovani.

Domani si chiude con tre complessi: uno americano, uno misto francese e americano, e uno italiano. Sarà interessante ascoltare, dopo quello di Gordon, il sax di Pharoah Sanders, l'allievo di Coltrane ora sceso in lizza tra i giovanissimi per riprendere quota dopo una parentesi di silenzio. Alfiere dell'avanguardia di dieci anni fa, ora il nuovo Sanders pare essersi accostato a più classiche tradizioni e ritornare sul cammino di una musica vicina anche al pubblico degli appassionati. Con lui ascolteremo il batterista Gregg Bendy, il pianista James Young e il bassista Steve Neil, ancora poco noti da noi ma molto ammirati in patria.

Dopo Pharoah sarà di scena il quartetto diretto da Christian Escoudé, chitarrista francese di origine tzigana. Moderno, sensibile a tutta la musica, Christian è un jazzista istintivo che sa filtrare attraverso la cultura gli impulsi di una musicalità straordinaria, naturale. Con lui suoneranno il veterano batterista Al Levitt, di Chicago, il bassista Alby Cullaz, parigino, e poi il sassofonista Gianni Basso, di Asti.

Tutti italiani i musicisti del gruppo che chiuderà la rassegna, rassegna moderna e internazionale. Da Roma arrivano Enrico Pierannunzi al piano, Maurizio Giammarco al sax, Bruno Tommaso al basso e Roberto Gatto alla batteria.

Franco Mondini

L'ANGOLO DEL FILATELICO

Quella notte sulla Luna

Dieci anni fa, il 20 luglio 1969, l'uomo sbarcava sulla Luna. L'anniversario si avvicina ed è celebrato da alcune amministrazioni postali come tappa determinante nella storia dell'uomo e della sua esplorazione del cosmo. Gli Stati Uniti, come si ricorderà, in previsione del grandioso avvenimento, non conoscendone con certezza né la data né il risultato, avevano fatto stampare da mesi un francobollo di posta aerea da 10 cents che, eseguito sulla falsariga di ciò che si era visto durante le lunghe ed estenuanti prove, mostrava Neil Armstrong nel momento storico in cui, scesa la scaletta del Lem, pone il piede sulla Luna. In effetti quella scena fu perfetta e molti si domandarono come avesse mai fatto l'America a riprodurre così rapidamente l'«allunaggio» in un francobollo così bello, così perfetto, con la Terra visibile a destra, sull'orizzonte lunare.

Fu una «finzione» riuscita al cento per cento e Armstrong parve comportarsi, quando fu visto muoversi lentamente sul video, esattamente come è riprodotto nel francobollo. Da allora la filatelia astronautica (ossia la conquista e l'esplorazione dello spazio raccontate con i francobolli) ha fatto passi da gigante e una collezione completa su questo tema appare oggi, più che costosissima, quasi impossibile.

Come cavarsela? Non pochi filatelisti hanno escogitato un sistema pratico: «raccontare» l'esplorazione spaziale utilizzando unicamente i francobolli dei paesi «protagonisti», ossia che effettivamente, materialmente, hanno lanciato «qualcosa» nello spazio, anche solo una sonda meteorologica. Così accanto a Stati Uniti, Gran Bretagna, Unione Sovietica, perfino l'India, ecco che l'Italia ha potuto dedicare un francobollo al suo satellite «San Marco».

Il tema è affascinante, specialmente se ai francobolli sono stati associati annulli particolari, buste commemorative, cartoline celebrative (l'Urss ne ha stampate di molto belle) e si tratta di una collezione raccomandabile soprattutto ai giovani. Chi e che cosa incontreremo domani nello spazio? Questo è un altro interrogativo, un altro capitolo, che può avere risposte diverse, avveniristiche e anche fantascientifiche. L'Ungheria ha già cercato di rispondere con la serie cosmica che ha avuto un successo senza precedenti, del genere «Incontri ravvicinati del terzo tipo», per l'emissione della quale è stato usato, nel timbro figurato, un «marzianino», il primo extra-terrestre comparso fino a oggi in una busta, ma, ne siamo certi, non resterà solo per molto tempo.

● **Respighi è piaciuto** — Abbastanza ben riuscito il 120 lire italiano per il centenario della nascita di Ottorino Respighi. In un ritratto tondo del musicista, Respighi appare in età ancora giovanile; in basso una veduta della via Appia Antica, a ricordare come egli abbia tradotto in musica i pini, gli alberi, il paesaggio della Roma che amava. Un commemorativo italiano piacevole dopo il brutto valore per le «malattie digestive», definito «il commemorativo di Dulcamara».

Renzo Rossotti

CINEMA FORMATO RIDOTTO

Primi piani con la macro

Le immagini «macro» non sono solo dominio della fotografia, ma da alcuni anni questo interessante sistema di ripresa viene inserito anche in molte cineprese superotto, mute o sonore. Per il cineamatore, che costruisce abitualmente i suoi film con tecnica professionale, si aprono grandi interessanti possibilità come, ad esempio, primi piani di fiori e animali, particolari vedute di depliants turistici e cartoline, scene ad effetto viste attraverso il buco di serratura o di un binocolo (diapositive a corredo o acquistate in commercio) e centinaia di altri simpatici trucchi speciali.

Le cinepresa macro, con obiettivo di gran pregio, consentono di riprendere tutte le immagini da distanza ravvicinata ed alcune, più sofisticate, senza speciali dispositivi inseriti, arrivano sino a 0 mm. (contatto lente). Molti sono i validi motivi perché si preferisca ingrandire certi piccoli particolari che, di solito, i nostri occhi non focalizzano bene, ma che inquadrati nel pieno del fotogramma, consentono di apprezzare meglio le sfumature più belle ed interessanti.

Dalla macro ad altri trucchi consentiti dalla cinepresa il passo è breve. Filmando, ad esempio, ad una velocità inferiore alla velocità di proiezione (meno di 18 fot/sec.) si ottiene un effetto d'accelerazione. Le sequenze ottenute in questo modo possono essere utilizzate a dei fini comici, come nei vecchi film muti, o al contrario può servire a scoprire un movimento che la sua lentezza rende invisibile: apertura di un fiore, di cui si è registrata una immagine ogni quarto d'ora. Per filmare in questo modo, immagine per immagine, la cinepresa necessariamente deve essere installata su un robusto cavalletto.

Filmare, invece, ad una velocità superiore alla velocità di proiezione, produce un'impressione di rallentamento. Questa tecnica può essere impiegata per lo studio dei movimenti troppo rapidi e difficilmente bloccabili ad occhio nudo. Questo, di solito, è il metodo impiegato dalla televisione per far vedere ai tifosi i goal segnati. Il «ralenti» permette inoltre di scoprire come salta un gatto o come cammina un bambino. Utilizzato per fini psicologici questo sistema offre alle immagini un'impressione di sogno, d'irrealtà e di passaggio in un altro mondo.

Il rallentamento con le cineprese superotto si ottiene con delle frequenze che, a seconda degli apparecchi, hanno una scala da 32 a 80 fotogrammi al secondo. Sin dagli inizi del cinema, il grande Méliès e molti altri si sono meravigliati di fronte alla magia di far apparire, sparire e sostituire personaggi e cose. Trucco molto semplice: si ferma la cinepresa, si toglie l'elemento desiderato e si riprende a filmare sullo stesso asse e con la medesima luce. Per far apparire un oggetto si usa la tecnica inversa. Per realizzare una sostituzione si procede così: la prima fase è filmata con un personaggio, la seconda con un'altro.

Sono trucchi ed effetti molto semplici da ottenere, ma un filmetto realizzato in questo modo offre agli spettatori un tocco di vera regia.

Rubrica a cura di
Angelo Arpaia

Per consigli e suggerimenti scrivete a: Stampa Sera - cinema formato ridotto - Via Marenco, 32 - 10100 Torino.

«Flowers» alla Tesoriera

Pioggia su Kemp (ci riprova stasera)

L'attesissimo *Flowers* di Lindsay Kemp, il cui debutto torinese era previsto ieri al Parco della Tesoriera, ha dovuto essere rinviato a causa della pioggia. L'appuntamento è quindi per questa sera, alle 21,30, alla Tesoriera. Lo spettacolo sarà replicato domani sera.

Scozzesi al «Sempione»

Al Parco Sempione (via Gottardo 10) alle 21,30: «The Pipes and Drums of British Caledonian Airways», musiche e danze scozzesi.

FILM «Il caso del dottor Gailland»

Male incurabile

IL CASO DEL DOTTOR GAILLAND («Docteur Françoise Gailland») di Jean-Louis Bertuccelli. Con Annie Girardot, François Périer, Jean-Pierre Cassel, Isabelle Huppert — Drammatico, a colori. Francia 1976 (Cinema Cristallo).

Il «caso» è semplicemente questo: la dottoressa Françoise Gailland, impersonata con un'intensità e una verità ammirevoli da Annie Girardot, esaminando una sua radiografia s'accorge d'avere un insospettato cancro al polmone. E' un colpo tremendo per lei, e il tragico presagio della morte che per un momento sembra abbatterla, è comunicato allo spettatore dall'ottima attrice con una sobrietà e un'eloquenza espressiva ammirevoli.

Poi la donna si riprende, non si chiude fatalisticamente in se stessa, ma vorrà affrontare il difficile intervento chirurgico che le permetterà di continuare a vivere. Il film si chiude con la scena della paziente in barella che entra in sala operatoria, mentre la voce fuori campo della protagonista, anticipando i fatti, dice che l'operazione riuscirà.

Derivato dal romanzo «Un cri» di Noëlle Loriot, presumibilmente suggerito da un fatto vero, dialogato in maniera sostenuta da André G. Brunelin, diretto con regista dalla sicura mano nel padroneggiare la materia narrativa e nel tirar fuori il meglio dagli interpreti, il film è sotto vari aspetti apprezzabile, e decisamente non estivo. Attorno alla ben disegnata figura di donna ch'è al centro della vicenda, si addensano temi diversi: i rapporti di lei col marito autorevole funzionario di ministero, coll'amante frivolo e possessivo, colla figlia minorenne che si è fatta mettere incinta, col figlio capellone, fragile ragazzo che si è lasciato sorprendere a rubare. E non è trascurata, nel contesto, la panoramica d'una certa situazione ospedaliera.

Naturale che con tanta, troppa si dice, «carne al fuoco», il film diventi a volte schematico; ma la bravura dell'interprete riesce a unificarne la struttura e a far partecipe il pubblico del proprio dramma. Tutti gli altri interpreti sono degni di lei.

Con la scarsità di buoni film, di continuo deplorata e denunciata dai gestori di sale, è incredibile che il film del dottor Gailland sia dilapidato in tre giorni soli dalla sala che lo proietta. Lunedì infatti il Cristallo «chiude per ferie».

a. vald.

Settemila discepoli ieri ballavano al Palasport

L'«evangelista» Peter Tosh e la sua musica promessa

Nonostante il diluvio torrenziale di ieri sera, settemila persone non hanno voluto assolutamente mancare allo *show* del cantante giamaicano Peter Tosh e del suo numeroso e valido gruppo *World, sound & power* organizzato dall'emittente radiofonica locale Radioflash Nuovasocietà.

L'*evangelizzatore* dell'*ala dura* del movimento Rasta, è arrivato con un'ora abbondante di ritardo. Poi si è messo a fare i capricci nel camerino. Non voleva esibirsi perché gli avevano portato una tazza di latte caldo. Dopo altri cinque minuti di attesa (e qualcuno che nel frattempo correva alla ricerca frenetica di un cartoccio di latte freddo) ha fatto il suo ingresso nel «*tempio delle predicazioni*».

Carico di collanine, bracciali e pendagli d'oro che lo facevano tanto assomigliare ad una statua votiva, la pipa in bocca, l'aria un po' annoiata, ha subito trasformato l'ambiente e l'atmosfera del Palasport. Dopo due brani d'*assaggio* ha invitato tutti i presenti ad alzarsi in piedi e ballare.

«*maestro*» ballava e i «*discepoli*» (più della metà) lo imitavano, contagiati dal ritmo *reggae* (con evidenti innesti di *rock* e «*arie*» alla Santana). Per molti questa musica deve essere sembrata «*ritmo promesso*». Di sicuro prenderà piede — come già è successo all'estero — anche noi nelle prossime settimane.

Tosh è bravo — su questo nessun dubbio — e sa vendere molto bene il suo prodotto. Lo si è visto dall'effetto che ha sortito sul pubblico. Un effetto quasi ipnotico. Poco importa che i volumi degli strumenti fossero assordanti e ancor meno che dei suoi *messaggi* si capisse molto poco. L'importante è che questa «*pop star*» riuscisse a suscitare degli entusiasmi. Giusto quello che si aspettava il pubblico per non rimpiangere le tremila lire spese per il biglietto, e perdonare ed accettare in fretta il ritardo e le bizze del nuovo divo d'oltreoceano.

Ivano Barbiero

Chi sono i Rasta

Per comprendere il significato religioso che ha il reggae per i Rasta, i seguaci di Peter Tosh, bisogna rifare la storia dei vari insediamenti religiosi che hanno via via sconvolto la Giamaica. Prima gli spagnoli col cattolicesimo, poi la chiesa protestante e, infine, numerosissime chiese minori, hanno regalato a quest'isola una moltitudine di cristiane. Alcune si accostano molto a quel vodoo che ha profonde radici negli stessi Caraibi (ma molto più a sud). Oggi la popolazione giamaicana professa principalmente due tipi di religione: il Pocoismo (praticato dai poveri) e lo Zionismo (molto diffuso nelle classi agiate). Vi sono anche numerosi non cristiani (il cantante Jimmy Cliff, per fare un esempio indicativo, è maomettano).

Nel 1930 ecco comparire il Rastafari. Ras Tafari è il nome del defunto imperatore etiopico Hailé Selassié. Per chi professa questa religione, egli rappresenta Jah, l'incarnazione terrena del dio ebraico. Fu appunto nel 1930 che il defunto imperatore d'Etiopia venne incoronato sul trono della monarchia più antica del mondo. Secondo una rivelazione del filosofo giamaicano Marcus Garvey [illegible] prima, interpretando una frase dell'evangelista San Giovanni, da quel momento per tutti i neri che vivevano fuori dall'Africa sarebbe dovuto iniziare il tanto atteso ritorno alla madre patria. Ovvia la fine di ogni genere di sofferenza presente e futura.

Da allora una minoranza di giamaicani ha dato vita ad una nuova religione: il rastafari *(e* Rasta *tutti i suoi seguaci). E cosa fanno dunque i* Rasta *(men e women a seconda dei casi)? Tanto per iniziare non si lavano e non si tagliano i capelli (mai) che portano lunghissimi ed intrecciati in piccole treccine dette* «dread lock» *(ciocche venerabili). Non bevono, ma in compenso fumano quotidianamente la sacra «ganja» da noi meglio conosciuta come* marijuana. *Si vestono di lane che tessono e colorano in proprio, lavorano e, quando sono nella loro terra, vivono nella Trenchtown, la* bidonville.

(Foto di Guglielmo Lobera)

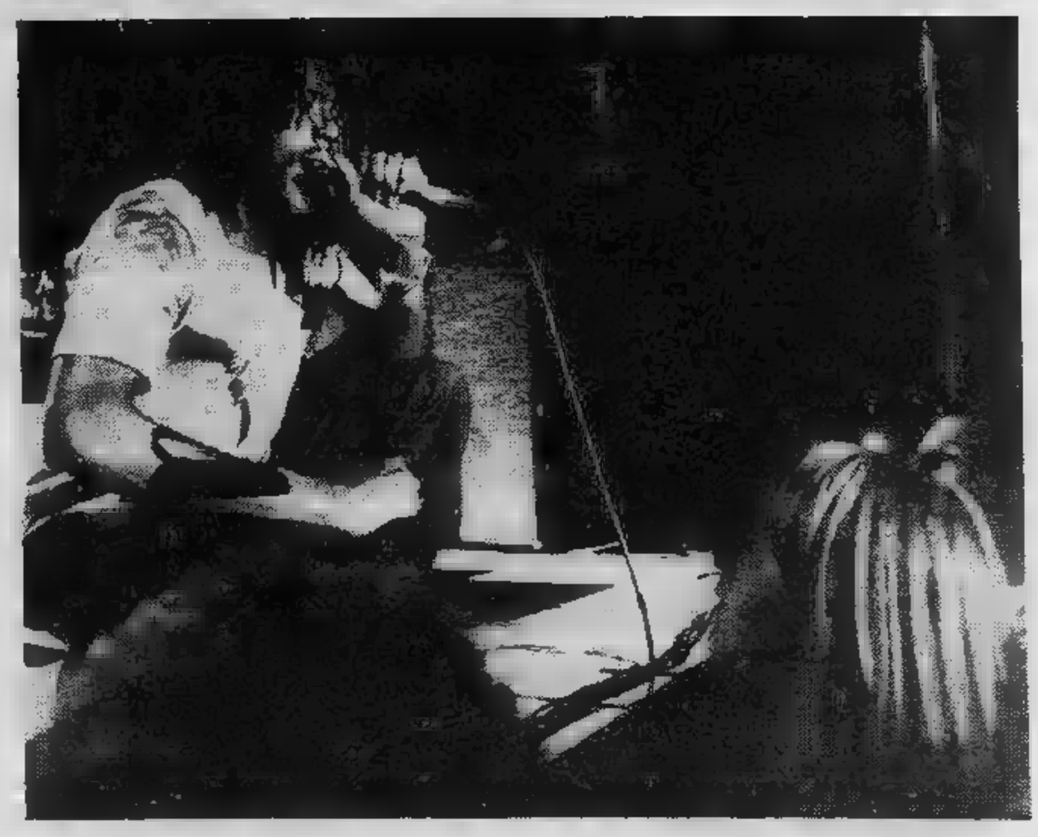

Premiata ■ Verezzi Piera degli Esposti

A Molly il Veretium

BORGIO VEREZZI — *Piera Degli Esposti, protagonista della «Elektra» di Hoffmansthal e del monologo «Molly cara», tratto dall'ultimo capitolo dell'«Ulisse» di Joyce, ha vinto la nona edizione del Premio Veretium per la prosa, istituito nel 1971 per ■■■■ assegnato all'attore o all'attrice che nell'ultima stagione teatrale ■ sia particolarmente distinto per impegno di testo e capacità ■ interpretazione. L'ambito riconoscimento le è stato conferito da una giuria di critici riuniti ieri sera a Verezzi per la prima nazionale dell'«Anfitrione» di Von Kleist (lo spettacolo però non ha potuto andare in scena ■ causa d'un acquazzone).*

Questa la motivazione del premio: «Ha messo a fuoco un personalissimo metodo interpretativo che trascende ed esalta le componenti psicologiche e culturali dei personaggi e ce ne restituisce lucidamente, ■■■ piano vocale e gestuale, un'articolata realtà interiore». ■ **del.**

TV REGIONALI

Tva (Aosta) Canale 39

12,40 **Rotopress Tva**
13 — **Musica ■■■ stop**
18,30 **Film**
20,20 **Tg ore 20,20**
20,50 **Programma musicale**
FILM 21,15 **Film - Buonanotte**

Teleradio Asti Canale 25-51

7 — **Collegamento con Grp**

Radio Tele Aosta Canale 33-35

FILM 18,45 **Film**
18,15 **Disegni ■■■ ■■■ ■■■ «Ryu il ■■■ zo delle caverne»**
18,45 **Rendez vous**
19 — **TJ2**
19,15 **Speciale Valle d'Aosta**
19,45 **■■■ sport**
20,15 **TG**
20,45 Film: «Ringo il Texano» (Western, '66) (c)
22,15 **Film: ■■■ all'attacco»** (commedia, '76)
23 — **Special ■■■ - TG ■■■**

Teleradio city (Al) Canale 44-47

FILM 18,30 **■■■■**
19 — **Telecity flash. Sport**
19,40 **Telefilm**
20,50 **Il totale. Maxi tombola**
22,35 **Grappeggia**
23,10 **Playboy di mezzanotte**
24 — **Défilé ■ moda**
0,15 **Smart proibito**
FILM 0,30 **Film della notte**
2 — **Sexy follies**

STP (Casale-Vc) Canale 50

20 — **Anteprima sport**
20,30 **Telesera**
20,45 **Disegni ■■■■**
21 — **Telemarket**
FILM 21,20 **Film: «■■■■ 38»** (Poliziesco, '67) (c)
22,40 **Telefilm**
23 — **Telenotte**
FILM 23,15 **Film «Che donne, ragazzi!»** (Commedia)

Videovercelli Canale 37-60

18,30 **La ■■■■ Quiz**
19 — **Film: «Tarahumara - La vergine perduta»** (Dramm.) (c)
20,30 **Videovercelli notizie**
20,45 **Videovercelli sport**
FILM 21 — **Film: «La gatta graffia»** (Spion., '60)
FILM 22,30 **Film: «Afrika»** (Dramm., '74) (c)

ALLA RADIO E FILODIFFUSIONE

1

FM 92,1

14,03 **■ siamo anche noi.** Canzoni per i più giovani. Programma di Paola Scarabello presentato da Cristina Piras
15,03 **Va' pensiero.** Miti e realtà del ■■■■ borghese ■■■■ Restaurazione alla prima Guerra Mondiale. I paradisi perduti in «Noa Noa» di Paul Gauguin
15,55 **Facile ■■■■■** Cantanti, solisti, gruppi ■ orchestre di musica leggera
16,35 **■■■ costa a costa.** Novità musicali dagli Stati Uniti presentate ■■ Vera Giannini
17 — **Radiouno jazz '79.** Coordinato da Adriano Mazzoletti
17,30 **Canzoni italiane**
17,55 **Obiettivo Europa.** Ipotesi sull'Europa di domani
18,30 **■■■ permette parliamo ■ cinema.** Programma di Gigliola Fantoni, Lucia Luconi e ■■■■■ Sbarrini
19,15 **Ascolta, si fa sera**
19,20 **Asterisco musicale**
19,30 **Caravan.** Viaggio in roulotte attraverso l'Italia
20 — **Dottore, buonasera.** Divagazioni e attualità mediche di Luciano Sterpellone
20,30 **Mocambo bar** con Paolo Conte. Programma di Diego Cugia ■ Paolo Conte. Regia ■ Massimo Scaglione. 1ª puntata (replica)
21,30 **Nastromusica** da ■■■ **Adagio 7.** Alla ricerca del «classico»... quasi perduto e... ritrovato da Renato Bossa e Vincenzo Grisostomi
22,15 **■ diretta dal Festival del Jazz di Sanremo.** Concerto della New Jazz Repertory Orchestra. Presenta Claudio Sessa
23,03 **Prima ■ dormir bambi-■■■** Lettere d'amore e di bugie scritte da Vito Riviello ■ dette da Riccardo Cucciolla. Programma a cura di Giancarlo De Bellis

2

FM 95,5

14 — **Trasmissioni regionali**
15 — **I giorni segreti della ■■■ ■■■** a cura di Gianni G■■
15,45 Gino Bramieri presenta **Gran Varietà.** Spettacolo ■■■■ domenica con la partecipazione di Sandra Mondaini, Enrico Montesano, Francesco Mulé, Valeria Valeri (replica)
17,25 **■■■■■■ ■■■ Lotto**
17,55 Invito a Teatro **Antigone.** Tragedia moderna di Jean Anouilh, con Lia Angeleri, Edmonda Aldini, Tino Carraro, Lina Volonghi, ■■■■■ Moschin, Renzo Palmer. Regia di Flaminio Bolfini
19,50 **■■■ a caso qui riuniti.** Pretesti per un sabato quasi diverlente ideati da Guido Clericetti, e Umberto Domina
21 — Dall'Auditorium del Foro Italico **I Concerti di Roma.** Direttore Theodor Guschlbauer
22,40 **Felice notte** pensierini estivi ■■■■ ore tarde ■ Felice Andreasi
23,29 **Chiusura**

3

FM 98,2

14 — **Le ricognizioni ipotetiche.** Partenza ■■■ zero per un furto possibile. Programma ideato, ■■■ lizzato e condotto da Ivano Gobbo
15,30 **■■■ ■■■■ discorso estate.** Documenti e materiali ■■■ Renato Marenco
17 — **Spazio Tre:** Musiche, mostre, spettacoli presentati da Sergio Vecchio (I parte)
19,15 **Spazio Tre** (II parte)
19,45 **Rotocalco parlamentare** ■ cura di Adriano Declich
20 — Nico Valerio presenta **Il discofilo.** Musiche e canzoni soprattutto di ieri
■ — **The dream of Gerontius.** Scena in musica ■ due parti per soli, ■■■ ■ orchestra del Cardinale John Henry Newmann. Musica di Edward Elgar
22,40 **■■■ la musica elettronica.** Creazione artistica e tecnologia. Programma di Walter Branchi
23,25 Marcello ■■■■ presenta **Il jazz.** Improvvisazione e creatività nella musica

F

IV CANALE

14 — Intermezzo
14,45 Concerto barocco
15,42 Concerto operistico con ■ soprano Regine Crespin ■ il baritono Renato Br■■■■
17,30 Stereofilomusica
19 — La settimana della musica americana
■■ — Ottorino Respighi nel centenario della nascita
21,10 F. Couperin
21,40 Tastiere
22,30 Concertino
23 — A notte alta

V CANALE

14 — Tutto jazz
15 — Cocktail musicale
16 — Colonna continua
18 — Meridiani e paralleli
20 — Quaderno a quadretti
22 — Musica in stereofonia

RADIO ALTERNATIVE

■■■ ■■■ ■■■■ (Fm 88,600 Mhz): t. 780.4168.
■■■■ **Ombra** (Fm 96,400 Mhz): t. 965.8007.
RTA (Fm 104 Mhz): t. 516.277.
Radio Europa 3 (Fm 89,78 Mhz): t. 724.024.
Radio Subalpina (Fm 101 Mhz): t. 835.468 - 830.886.
Radio Monte Bianco (Fm 103,700 Mhz): t. 512.828.
Radio Torino Liberty (Fm 90,900 Mhz): t. 683.222.
Radio ABC (Fm 97 Mhz): t. 542.131.
Radio Settimo (Fm 101,300 Mhz): t. 800.9713.
Radio Reporter 93 (Fm 93 Mhz): t. 513.651 - 513.757.
R. Centro 95 (Fm 95-96,200 Mhz): t. 713.074 - 713.075.
Radio Torino ■ (Fm 102 Mhz): t. 613.234.
Radio Torino Est (Fm 90 Mhz): t. 518.573.
R. Torino International (Fm 103,300 Mhz): t. 637.837.
Radio ■■■■ (Fm 99,600 Mhz): t. 500.720.
Radio Torino Centrale (Fm 94-101,4): t. 876.661.
Radio Proposta (Fm 88,750 Mhz): t. 545.471.
■■■■ **Sky** (Fm 92,500 Mhz): t. 901.4405.
G.R.P. (Fm 99,300 Mhz): t. 556.301/2.
Radio 88 Eightyeight (Fm ■■ Mhz): t. 473.0261.
Radio Città ■■■■■ (Fm 96,600 Mhz): t. 544.383.
Tele Radio Galaxy (Fm 94,750 Mhz).
Radio Superga (Fm 104,300 e 104,600 Mhz).
Radio ■■■■ (Fm 101,500 Mhz).
■■■■■ **In** (Fm 105,500 Mhz): t. 305.134.
Radioflash (Fm 97,700 Mhz): t. 512.092.
Radio Grugliasco Centrale (Fm ■■ Mhz): t. 780.0172.
R. Universal (Fm 93,300 Mhz): t. 800.9934 - 800.0710.
Radio Borgaro (Fm 91,600 Mhz): via Cirié 23, Borgaro.
Radio Radicale (Fm 90,300 Mhz): t. 531.355.
Radio Zero (Fm 90,600 Mhz): t. 262.2866 - 262.3662.
■■■■ **Ambassador One** (Fm 101,200 Mhz): t. 901.4264.
Radio ■■■■ Uno (Fm 92,600 Mhz): t. 264.514 - 263.366.
Radio ■■■■■■ Zero (Fm 98,850 Mhz): t. 605.3323.
■■■■ **Chivasso** ■■ (Fm 94 Mhz): t. 912.708. Chivasso.
■■■■ ■■■ **2000** (Fm 91,200 Mhz): t. 897.856.
■■■■ **Studio Centrale** (Fm 95,900 Mhz): t. 627.1297.
Radio Studio Aperto (Fm 88,200 Mhz): t. 356.666.
R. S. Mauro (Fm 94,750 e 100,800 Mhz): t. 822.4838.
R. Chivasso International (Fm 91,300 ■■z): t. 911.1581.
La Tua Radio - Trofarello (Fm 90,550 Mhz): t. 649.9422.
Radio Vogue Caluso (Fm 97,200 Mhz): t. 983.2300.
■■■■ **Moncalieri Centro** (Fm 93,800 Mhz): t. 640.7325.
Radio Valgiole Centrale (Fm 90,100 Mhz): t. 358.1646.
Radio California - La Loggia (Fm 94,300 Mhz).
Radio Incontri (Fm 94,250 Mhz): t. 205.1304 - 205.1267.
Radio Blitz (Fm 100 Mhz): t. 757.333.
Radio Torino City (Fm 88,950 e 94,750 Mhz).
Editrice Radio Manila (Fm 98,600 Mhz): t. 284.831.
Onda ■■■■ ■■■■■ (Fm 97,400 Mhz): t. 739.9261.
■■■■ ■■■■■■ (Fm 94,400 Mhz): t. 830.403.
■■■■ **City One** (Fm 97,900 Mhz): t. 707.0928.
Radio Rivoli (Fm 100,595 Mhz): t. 953.2152.
Radio Gemini One (Fm 102,730 Mhz): t. 530.071.
Radio Express (Fm 100,200 Mhz): t. 531.625.
Radio Gamma (Fm 89,400 Mhz): t. 800.9871.
Teleradio Nord (Fm 102,300 Mhz): t. 800.9877. Settimo.

TV ESTERE

Svizzera

11,30 **■■■ ■■■■■ (BE): Tennis: Torneo internazionale.** Semifinali. Cronaca diretta (c)
FILM 19,10 **Il ritratto ■ Luisa,** telefilm della serie **«Il barone»** (c)
20,05 **Telegiornale** (c)
20,15 **Estrazioni del Lotto svizzero a numeri** (c)
20,20 **Il Vangelo ■ domani,** conversazione religiosa ■ Don Gianpietro Ministrini (c)
20,30 **Scacciapensieri,** disegni animati (c)
21,10 **Il Regionale,** rassegna di avvenimenti della Svizzera italiana (c)
21,30 **Telegiornale** (c)
FILM 21,45 **Domani m'impiccheranno** (Good day for a Hanging), di Fred Mc Murray, con Maggie Haynes. Regia ■ Nathan Juran (c)
FILM 23,10 **Gli anni ruggenti** (c)
0,40 **Telegiornale** (c)

Capodistria

20,30 **L'angolino ■■■ ragazzi: Allarme nella ■■■■ setta della volpe,** pupazzi animati (c)
20,50 **Punto d'incontro**
21 — **Cartoni ■■■■■** (c)
21,15 **Telegiornale** (c)
FILM 21,30 **La morte vestita di dollari,** di Ray Nazzaro, con Cameron Mitchell, Dody Heath, Isa Miranda, Jane Mansfield — *Due avventurieri, Smitopopulus e l'amica Darlinge, dopo aver rubato un milione di dollari, attendono in un albergo l'opportunità di fuggire,* ■■■...
F■■ 22,55 **I meravigliosi anni ■■■ cinema: «L'avventura»** (c)
23,25 **Canale 27,** i programmi della settimana (c)

Montecarlo

18,15 **Disegni ■■■■■**
18,30 **Parolamo,** telequiz presentato ■■ Lea Per■■■ll
18,50 **Varietà**
■■■■ 19,50 **Le avventure dei tre moschettieri,** telefilm con Domenico Modugno ■ Georges Gonneau
20,20 **Notiziario**
FI■■ 20,30 **Rondo: Un poker per Burton,** telefilm
FILM 21,25 **Frine cortigiana d'Oriente,** ■ Mario Bonnard, ■■■ Elena Kleus e Pierre Cressoy — *La bella Afra ■■ assistito ■■■ rovina della sua patria ■ alla morte dei suoi genitori periti in un rogo. Fatta schiava, la fanciulla viene condotta ad Atene ■ venduta sul pubblico mercato.*
23 — **Oroscopo di domani**
23,05 **Dibattito**
23,50 **Notiziario**
24 — **Monte Carlo ■■■■**

TV NAZIONALE

Rete uno

13 — **Sipario su... l'opera lirica,** a cura di Luigi Fait. Presentazione di Luigi Fait ■ Gino Negri. Wolfgang Amadeus Mozart: **Il flauto magico.** Libretto di Emanuel Schikaneder.
13,30 **Telegiornale**
15,45 **In Eurovisione ■ Silverstone: Automobilismo: Gran Premio d'Inghilterra di Formula 1** (c)
FILM 18,15 **■ e Virginie,** telefilm con Michèle Grellier, Sarah Sanders, Bachir Toure. Regia di Pierre Gaspard Huit (terza puntata) (c)
18,40 **Speciale Parlamento,** ■ cura ■ Gastone Favero (c)
19,05 **Estrazioni del lotto** (c)
19,10 **Le ragioni della speranza,** riflessioni sul Vangelo condotte da Mons. Salvatore Garofalo (c)
FILM 19,20 **Tarzan: Tarzan e i trafficanti d'armi,** telefilm a episodi con Gordon Scott ■ Ron Ely. Regia di Alex Nicol (seconda parte) (c)
19,45 **Almanacco del giorno dopo** (c)
20 — **Telegiornale**
20,40 **■ valigia ■ blu,** un programma di Luciano Gigante con Walter Chiari. Testi ■ Marco Zavattini ■ Walter Chiari. Scene di Enzo Cetone. Regia di Luigi Turolla (c)
21,50 **A caccia dell'invisibile: Sotto processo,** di John Wiles con Arthur Lowe nella parte di Louis Pasteur e James Grout nella parte di Robert Koch e con Michael Griffiths, Antonia Pemberton, Patricia Heneghan, Joan Meredith, Keith Drinkel, Frank Gatliff, Leon Sinden, Alan Cullen, Michael Sheard, Michael Godfrey, Vanessa Paine, Jerold Wells, Michael Anthony, Betty Baskcomb. Regia di Peter Jones — *Lo sceneggiato in onda questa sera narra del lavoro frenetico da parte dell'équipe di Pasteur per individuare il maggior numero di germi e, conseguentemente, il metodo per combatterli* (c)
FILM 22,45 **Questa sì che ■ vita: Lavoro cercasi,** telefilm con Larry Hagman, Donna Mills, Kate Reid, Danny Goldman, David Wayne. Soggetto di Lawrence J. Cohen e Fred Freeman. Regia ■ Hy Averbach. (c) — **Telegiornale**

Rete due

13 — **Tg 2 - Ore tredici**
13,15 **XXXIII Sagra Musicale Umbra.** Concerto dell'organista Giorgio Carnini. Musiche di Schumann, Mendelssohn, Messiaen. Regia di Walter Mastrangelo (c)
13,45 **■ d'Europa,** a cura di Gastone Favero (c)
15 — **Roma: Tennis. Coppa Davis: Italia-Ungheria** (c)
18,15 **A che gioco giochiamo: Vetri colorati,** un programma di Dany & André. Coproduzione Dalt-R.T.B. (c)
18,35 **Orsone e compagni,** disegno animato. Prod. Televisione Danese
18,45 **Estrazioni ■ lotto** (c)
18,50 **Tg 2 - Sportsera** (c)
19,10 **Noi supereroi,** un appuntamento con... Atlas Ufo Robot e Superman (c)
19,45 **Tg 2 - ■ aperto**
FILM 20,40 **Rock follies: ■ film,** telefilm ad episodi scritto da Howard Schuman con Julie Covington, Charlotte Cornwell, Rula Lenska. Musiche di Andy Mackay. Regia di Jon Scoffield — *Anna, Dee e Kiù, le tre ragazze che formano ■ nuovo complesso Little Ladies, terminata la loro prima tournée, ritornano a Londra. Per Kiù c'è una sorpresa piacevole...* (quarta puntata) (c)
21,35 **La lanterna magica di Ingmar Bergman,** a cura di Pietro Pintus. **Persona,** di Ingmar Bergman, con Liv Ullmann, Bibi Andersson, Gunnar Björnstrand, Margaretha Krook (drammatico - 1966) — *Mentre sta recitando l'Elettra, l'attrice Elisabeth Vogler si interrompe improvvisamente. Non parla più e si rifiuta di aprir bocca. L'attrice viene ricoverata in clinica ed affidata ad Alma, un'infermiera. Elisabeth continua ■ non parlare. Alma invece parla di sé ■ svela i momenti più segreti della sua vita come in una autoanalisi. Tra le due nasce un affetto di odio-amore che giunge addirittura ad uno scambio di personalità* — **Tg 2 - Stanotte**

ALLA
7 Bello Caravans
di Bellini e Poncitone
concessionario Caravans ■
Grande concorso ■ premi
1° premio Caravan ■ Savana
Aperto tutti i giorni anche i festivi
C.so G. Cesare 321 - Torino - Tel. 265.701

TV PRIVATE

La redazione non garantisce l'esattezza ■ programmi in quanto soggetti a possibili variazioni all'ultimo momento.

Tele Europa 3 — Canale 58

FILM 13 — **Flashman**
15,30 **L'amante perduta,** di Jacques Demy, con Anouk Aimée. Drammatico 1971 — *L'ultima speranza per un giovane alla deriva è riposta nel suo amore per una fotomodella costretta dalla povertà ■ posare per fotografie pornografiche*
17 — **Cartoni animati**
17,30 **Cinque matti allo stadio,** di Claude Zidi, con Les Charlots. Comico — Per far breccia nel cuore ■ una ragazza che ha un debole per gli atleti, cinque amici partecipano alle Olimpiadi con incredibili risultati
18,45 **Attualità ■ informazione**
FILM 19 — **Palcoscenico** (telefilm)
20 — **stars on ice**
20,30 **Arrivano i dollari,** ■ Mario Costa, con Alberto Sordi, Nino Taranto, Mario Riva. Comico 1957 — *Di cinque fratelli, ■ è gelosissimo, uno ■ sfaticato, uno ■ donnaiolo, uno è avaro, ■ ■ è permaloso. La bella vedova del loro zio lascerà una miniera di diamanti ■ chi per primo si libererà del suo difetto*
FILM 22,15 **Attualità ■ informazione**
22,30 **Billy Cosby Show** (telefilm)
FILM 23 — **Film**
0,30 **Requiem per un gringo,** ■ Luis Merino, con Lang Jeffries, Femi Benussi. Western 1968 — *Capo di una grossa banda dopo ■ rapina s'imbatte in un pistolero che per vendicare la morte del fratello ha giurato di ucciderlo con tutti i suoi uomini*

G. R. P. — Canale ■

FILM 12,15 **Ufo, prendeteli vivi!**
16,30 **Grp ■**
16,35 **Guarda in ■** (quiz)
16,45 **Quelli ■ girandola** (i giochi per i più piccoli)
17,35 **Cartoni ■**
18,10 **■**
18,45 **Pallanuoto: da Bogliasco, ■ registrata dell'incontro Australia-Ungheria**
19,15 **Grp ■**
20,18 **Guarda in su** (quiz)
FILM 20,30 **Il padrino nero**
22,15 **Caccia al rumore** (quiz)
22,30 **Vinovo corre** (tutte ■ corse in diretta, quiz, scommesse e giochi)
FILM 23,35 **Ricercato vivo o morto: Caccia inutile** (telefilm)
0,20 **Grp ■**
0,30 **Mezzanotte con Fra' Reginaldo**
0,55 **Dai giornali di domani**
1 — **Film**
FILM 2,30 **Ragazze folli,** di Marc Allegret, con Odette Joieux, Louis Jouvet. Giallo
FILM 4 — **Ad Ovest ■ Sacramento**
FILM 5,30 **I diamanti che ■ ■ voleva rubare**

Tele Studio Torino — Canale 24

FILM 12,45 **■ forte, più ■ che mi piace**
FILM 15,50 **La croce di fuoco,** ■ John Ford, con Henry Fonda, Dolores Del Rio. Drammatico — *In un paese sudamericano dove la religione è perseguitata, un sacerdote è disposto ad affrontare la morte per adempiere alla propria missione*
17,30 **■ nero** (per i più piccoli)
17,40 **I funghi ■ il loro ambiente** (documentario)
18,15 **Grand prix**
19,15 **Show musicale**
19,30 **Tst notizie**
20 — **Pop come popular** (filmati musicali)
20,30 **Aguaviva** (filmati musicali)
21,30 **Captain Nice: Permette un ballo?** (telefilm)
22,10 **Comancheros,** di Michael Curtiz, ■ John Wayne, Lee Marvin. Western 1961 — *Un agente federale ■ ■ pioniere suo prigioniero combattono i fuorilegge che manovrano abilmente gli indiani se ne servono per rapinare ■ razziare*
0,45 **Tst Notizie**
FILM 1 — **Le calde palme di Rio,** di Goran Lindgren, con Max Von Sydow, Bibi Andersson. Drammatico 1970 — *Quattro marinai svedesi, ridottisi ■ relitti umani, attendono passivi in un porto del Sudamerica che qualcosa cambi la loro condizione*

Tele M. Bianco — Canale 33

I programmi sono sospesi.

Videogruppo — Canale 52

FILM 14 — **Le piacevoli notti**
FILM 16 — **Le teste matte** (comiche)
17 — **Crepa padrone, tutto va bene,** ■ Jean-Luc Godard, con Yves Montand, Vittorio Caprioli, Jane Fonda. Drammatico 1972 — *Una giornalista americana ed un regista restano cinque giorni rinchiusi in un salumificio assieme agli operai in sciopero. Le parole di questi mutano il loro modo di vivere ■ di pensare*
19 — **Guida alla sopravvivenza**
19,35 **Videonotizie 1**
FILM 20 — **Nuda dal fiume,** di Jan Kadar, con Milena Dravic. Dramma psicologico 1976 — *Un pacifico pescatore salva una giovane dalle acque del Danubio. Quando la porta in casa capisce che potrebbe trasformarsi in un pericolo per la sua felicità domestica*
22 — **Documenti**
22,40 **Quante volte** (donne celebri intervistate da Luigi Reggi)
23,45 **Videonotizie ■**
FILM 24 — **Arrivano i titani,** di Duccio Tessari, con Giuliano Gemma, Antonella Lualdi. Mitologico 1962 — *Il re di Sparta si autoproclama dio ribellandosi ■ Giove che libera uno dei titani suoi prigionieri ■ lo spedisce sulla Terra ■ fare giustizia.*

Tele Torino Int. — Canale 61

17 — **Follie d'estate** (musica, passatempi, chiacchiere e divagazioni)
20 — **I Gatti di Vicolo Miracoli** (Cabaret dal teatro Nuovo)
FILM 21 — **Don Juan,** di Carmelo Bene, con Carmelo Bene, Lydia Mancinelli, Salvatore Venditelli. Commedia 1971 — *Stanco di facili conquiste, Don Giovanni si cimenta con una giovane in preda ad ■ strana mania religiosa*
22,30 **Seme d'ortica: In allegria** (romanzo sceneggiato. Regia di Yves Allegret)
■ — **La grande avventura di Scaramouche,** di Piero Pierotti, con Christian Hay, Franco Fantasia. Cappa e spada 1971 — *Comico italiano trapiantato in Francia si lascia convincere da una bella spia di Mazzarino ■ dare la caccia ad un losco baronetto che ha congiurato contro il re*

Tele Subalpina — Canale ■

FILM 13 — **■ spericolati**
FILM 17,30 **Gianni e Pinotto sperduti nell'harem,** di Charles Riesler, con Lou Costello, Bud Abbot. Comico
19 — **Il cristianesimo oggi**
FILM 20,15 **L'albero di Natale,** di Terence Young, con Virna Lisi, William Holden, Bourvil. Drammatico 1970 — *Solo quando apprende che ■ figlio ■ affetto da un male inguaribile, si accorge di essere stato per lui ■ pessimo padre*
22 — **Siamo tutti intelligenti** (con i cabarettieri)
23 — **Non siamo angeli,** ■ Michael Curtiz, con Humphrey Bogart, Peter Ustinov. Commedia 1955 — *Aiutati dai provvidenziali interventi di un serpentello velenoso, tre evasi sostengono un ingenuo commerciante difendendolo da un avido cugino*

TV Commerciale — Canale 44

FILM 13 — **La belva del Colorado**
16 — **Cartoni animati**
FILM 16,30 **Il coltello nell'acqua,** ■ Roman Polanski, con Leona Neimczyka. Drammatico 1969 — *Un presuntuoso giornalista è convinto di aver ucciso un autostoppista che invece ■ vivo e vegeto e gli ruba la moglie*
18 — **L'erede di Robin Hood,** di Darwin Abraham, con Bob Shaw. Avventuroso 1950 — *Dopo la morte di Robin Hood un ragazzo ■ capo di una banda di arcieri riprende le gesta dell'eroe contro una schiera di signorotti*
19,30 **Tvc notizie**
19,5 **Di ■ segno sei?**
FILM 20,10 **Film**
FILM 22 — **Slaughter, uomo mitra,** di Jack Starrett, con Jim Brown. Avventuroso 1972 — *Reduce dal Vietnam, pluridecorato, ■ costretto dall'Fbi ■ raggiungere il Sudamerica se vuole vendicare la morte del padre*

L'ex regina del «Crazy Horse» sulla Rete Uno

Dalla «valigia blu» di Chiari stasera sbuca Rosa Fumetto

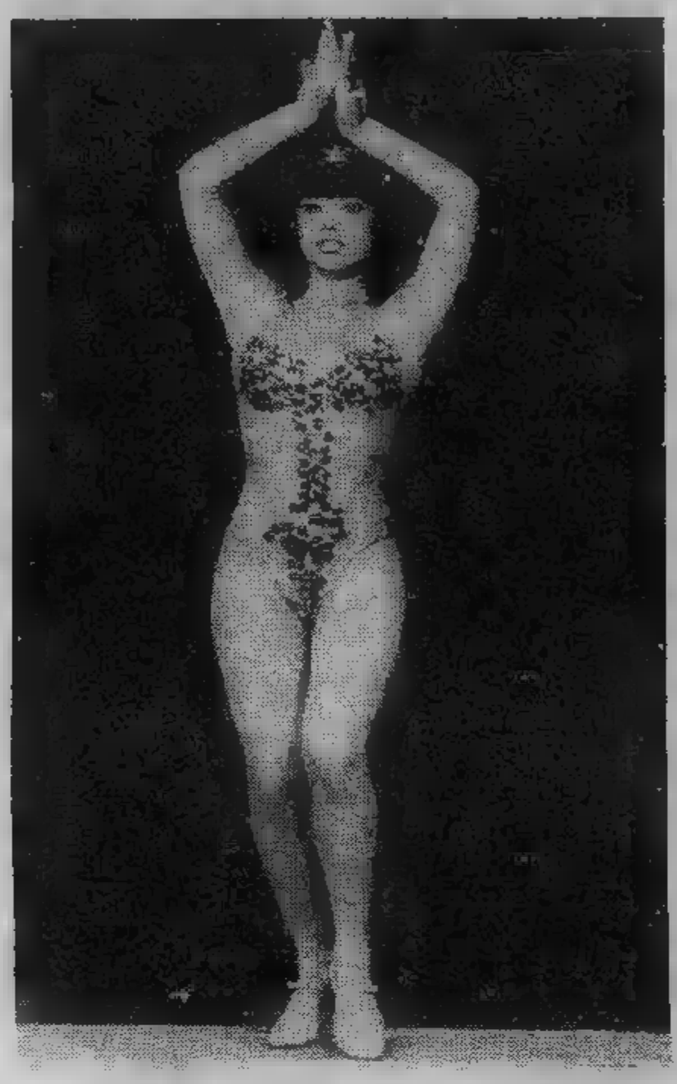

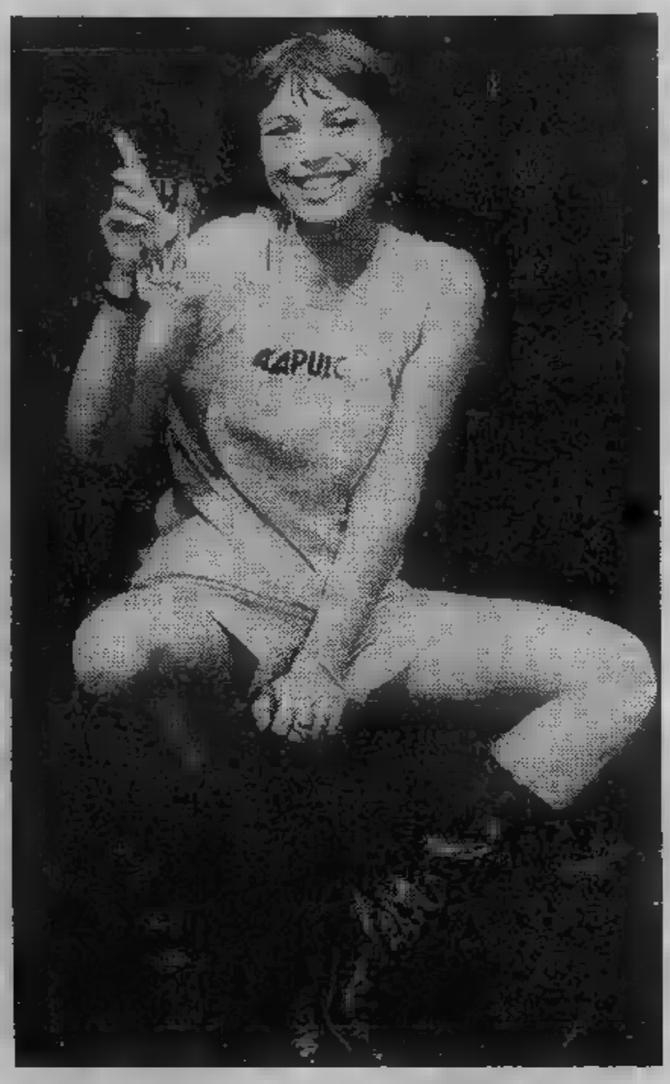

Dalla «valigia tutta blu», questa sera (ore 20.40, Rete Uno) Walter Chiari farà uscire non un coniglio piumato, ma una bambola rosa, Rosa Fumetto, diva nuda al «Crazy Horse» di Parigi e ora in Italia con uno spettacolino di cabaret. La nuova Fumetto ha deciso di spogliarsi sempre meno e di recitare sempre più.

Bella ragazza, di origine torinese, Rosa dopo aver ottenuto il successo in Francia (*«Sono la regina del Crazy Horse»*, ripete ossessivamente) tenta ora la fortuna in patria. Accanto a Walter, l'ex regina porterà il suo charme.

ALLA RADIO E FILODIFFUSIONE

1 — FM 92,1

6 — **Risveglio musicale**
6,30 **Domenica nella giungla.** Due voci matte a caccia di un mondo divertente e curioso
7,35 **Culto evangelico**
8,40 **Musica per un giorno di festa**
9,10 Il mondo cattolico. Settimanale di fede e vita cristiana
9,30 Radio Mondo
10,13 **All'ombra che faccia...** Quaranta minuti di proposti da Pompeo Angelis e compagnia e Fabrizio Castagnoli
11,10 Giorgio Calabrese presenta **Non ho parole**
12 — Fred Bongusto presenta **Improvvisamente** e **zone scorsa** con Isabella Bianco
12,30 Paola Pitagora presenta **Rally.** di regolarità, ritmo e gradimento per la vostra discoteca
13,15 Antonio De Robertis, Riccardo Pazzaglia e Paolo Testa presentano Il Gambero - Il contenone del calderuto
16,30 Toni Santagata presenta **Paparaciamn.** Almanacco del passato
19,20 **Ascolta, si fa sera**
21,03 **Andrea Chénier.** Opera in quattro di Luigi Illica. Musica di Umberto Giordano, con Placido Domingo, Renata Scotto. Direttore James Levine
23,03 Bianca Toccafondi con **Noi... le streghe.** Divagazioni più fantastiche di una donna, su fatti e situazioni più meno reali. Realizzazione Giancarlo De Bellis

2 — FM

6 — **Un altro giorno musica**
8,15 **Oggi è domenica.** Rubrica religiosa del 2
8,45 **Hit Parade.** Presenta Emilio Levi (replica)
9,35 **Buona domenica a tutti** ovvero 12 anni Gran Varietà, con Johnny Dorelli, Manfredi, Mina, Gigi Proietti, Alberto Sordi, Monica Vitti. Presenta Gianni Agus
11 — **Alto gradimento.** Programma di Renzo Arbore e Gianni Boncompagni con Giorgio Bracardi e Mario Marenco
12 — **Incontro con Mina**
12,45 **Toh! Chi si risente.** Ricordi e buona musica. Un programma di Carlo Loffredo
13,40 **Belle époque e dintorni.** Una musicale proposta Ennio Melchiorre
14 — con noi. Conducono Franca Aldrovandi e Guido Robustelli. «La galassia è grande» di Gian Paolo Ceserani. «La più affascinante avventura del secolo "Corto Maltese"» dal fumetto di Hugo Pratt. «Protagonista: La nave» di Mario Tedeschi
17 — Musica e sport
19,50 **Il peccatore parla.** Proposte confidenziali e senza pregiudizi Franco Soprano
20,50 **Spazio Formula 2.** Giorgio Onetti e il country & western - 21,30 Michele Maiorano e il rock - 22 Augusto Sciarra e la disco-music
22,40 **Buonanotte Europa.** Edizione speciale per l'estate
23,29 **Chiusura**

3 — FM 98,2

7 — **Il concerto del mattino** (I parte)
7,30 **Prima pagina.** I giornali del mattino e commentati da Arturo Gismondi
8,25 **Il concerto** (II parte)
8,50 **Il concerto del mattino** (III parte)
10,15 **I protagonisti.** Direttore Carlos Kleiber
11,30 **A** lo re. Tutta la verità sulla finzione: è vero che non è vero a di Pierluigi Tabasso
12,50 **Disco novità**
14 — **I concerti per pianoforte di Mozart**
15 — **Vita, miracoli e morte del cafone lucano.** Cent'anni di storia contadina in Basilicata. Programma di Angelo L. Lucano
— **Musiche di**
17 — Dramma lirico quattro atti di Edouard Blau, Millet, Georges Hartmann (dal romanzo omonimo di Wolfgang Goethe). Musica di Jules Massenet
19,35 **La verso.** Conversazione Nerina Costanzo. **La scultura** Conversazione Graziana Pentich
20 — Nico Valerio presenta **discofilo.** Musiche e canzoni soprattutto
21 — **Concerto sinfonico.** Direttore Massimo Pradella
22,10 **Libri**
22,25 Ritratto d'autore: **Jean-Baptiste Lully**
23,35 Roberto Nicolosi presenta **jazz.** Improvvisazione e creatività nella musica
— **Chiusura**

F — IV CANALE

6 — Mattutino musicale
7 — Interludio
8 — Concerto operistico
8,40 Un trio
9,30 Knappertsbusch dirige Bruckner
10,25 Folklore Triestino
10,35 I solisti: pianista Annie D'Arco - Tromba Maurice André
11 — Presenza religiosa nella
12,30 Concerto dell'Orchestra Sinfonica di Mosca diretta Ghennadi Rojdestvensky, con partecipazione violoncellista Mikhail Khomitser
14 — Pagina organistiche
14,40 Fogli d'album
14,50 Musiche di scena
15,42 Novità discografiche
17,30 Stereofilomusica
19 — La settimana musica americana
20 — Ottorino Respighi centenario della nascita
21,30 Antologia interpreti
23 — A notte

[illegible]

8 — Concerto modo mio
9 — Da un capo all'altro mondo
10 — Crescendo in musica
11 — I Re
12 — Scelti per voi
13 — I Cantautori
14 — Tutto jazz
15 — Cocktail musicale
16 — Colonna continua
18 — Il Leggio
— — Scacco matto
22 — Musica leggera in stereofonia

TV REGIONALI

Teleradio city (Al) Canale 44-47

14,30 Il campanile (r)
FILM 17 — Film
FILM 18,30 Telefilm
FILM 19 — Telecity flash - Sport
FILM 19,40 Telefilm
FILM 20,20 domenica
22 — Star parade
23 — Domenica notte show
24 — Film notte

Radio Tele Aosta Canale 33-35

17,15 Film «La patente» (Comico, '61)
18,45 sera
19 — musicale
19,45 Telefilm
20,15 Tg
20,45 **Domenica sport.** Conduce Carlo Gobbo
21,15 **Film**
22,45 **Ciclo cineclub. Film**
0,15 **Tg notte**

STP (Casale-Vc) Canale 50

20,30 **Musica e spettacolo**
21,15 **Domenica sport**
21,30 **Film: «Fatti bella e taci»** (Poliziesco, '59)
23 — **Domenica sport**
FILM 23,15 **Film: «Calibro 38»** (Poliziesco, '67) (c)

TV ESTERE

Svizzera

12 — **Da (BE): Tennis: Torneo internazionale.** Finali. Cronaca diretta (c)
18,15 **Telerama,** settimanale del Telegiornale (c)
FILM 18,40 **straordinaria avventura,** telefilm della serie **«Agente speciale»** (c)
19,30 **Settegiorni,** anticipazioni dei programmi radiotelevisivi e gli appuntamenti culturali della Svizzera italiana (c)
20 — **Telegiornale** (c)
20,10 **La parola Signore,** conversazione evangelica del Pastore Giovanni Bogo (c)
20,20 **Piaceri della barocca** (replica) (c)
21,05 **Intermezzo** (c)
21,15 **Il Regionale,** rassegna di avvenimenti della Svizzera italiana (c)
21,30 **Telegiornale** (c)
21,45 **Lo rosso,** sceneggiato di Herbert Asmodi, dal romanzo di Wilkie Collins, con Ellen Schwiers, Ehrenfreund Heins, Fred Haltiner, Ida Ehre, Arno Assmann. Regia di Wilhelm Semmerloth (primo episodio) (c)
22,35 **La domenica sportiva** (c)
23,35 **Telegiornale** (c)

Capodistria

20,30 **L'angolino ragazzi: Un lavoro redditizio,** telefilm
21 — **Canale 27,** i programmi della settimana (replica) (c)
21,15 **Estivamente... carrellata di risate semiserie. due evasi,** Giorgio Simonelli, con Ugo Tognazzi, Magali Noël, Raimondo Vianello, Sandra Mondaini, Maurizio Arena — *Camillo Gorini, dopo aver rotto il fidanzamento con Isabella, nipote della baronessa Holz, si reca col collega Bernardo Cesarotti in un locale dove fanno amicizia con la ballerina Odette. Costei fa parte di banda, i cui due capi sono in galera*
22,40 **Musicalmente: Star Parade** (seconda parte) (c)

Montecarlo

19,15 **Disegni animati**
19,30 **Parliamo,** telequiz a premi presentato da Lea Pericoli
19,50 **Le avventure tre moschettieri: Lo peraiano,** telefilm con Jeffrey Stone Paul Campbell
20,20 **Notiziario**
FILM 20,30 **Sospetto: il Lord Saville,** telefilm
FILM 21,25 **Il quadrato violenza,** Joe Jula, con John Smith Fay Spal — *Per poter sposare Carol, fanciulla amata, Tommy Patrick si alla carriera pugilistica contro la volontà del fratello Joe*
23 — **Oroscopo di domani**
23,05 **Notiziario**
23,15 **Monte Carlo**

TV NAZIONALE

Rete uno

11 — Santuario di San Giuseppe da Leo- Leonessa (Rieti): Santa Messa
11,55 **Ricerche esperienze cristiane** (c)
12,45 **I grandi temi di Agricoltura domani,** un programma di Aldo Bruno e Giovanni Minoli (c)
13,30 **Telegiornale**
18,15 **L'etrusco,** telefilm giallo per ragazzi con Angelo Massicci, Pietro e Fabrizio Friello, Barbara Boffi, Manola Morani, Antonella Bruna Levratti. Prodotto realizzato da Ezio Pascucci per la V.W.L. (c)
18,40 **L'amico notte,** spettacolo musicale, di Marcello Marchesi e Gustavo Palazio, condotto da Enrico Simonetti, con Gigliola Cinquetti, Riccardo Garrone, Evelyn Hanack, Norma Jordan, Gianni Nazzaro, Ave Ninchi, Ric e Gian. Orchestra diretta da Enrico Simonetti. Coreografie di Umberto Pergola. Scene di Tullio Zitkowsky. Costumi di Enrico Rufini. Regia di Enzo Trapani (terza puntata)
20 — **Telegiornale**
20,40 **Puccini,** sceneggiato in cinque puntate di Dante Guardamagna, con Alberto Lionello, Franco Ferrari, Dante Cona, Gianni Mantesi, Tino Carraro, Vincenzo De Toma, Mario Maranzana, Luciano Alberici, Carlo Alighiero, Ilaria Occhini, Nada, Renato De Carmine, Carlo Reali, Antonio Guidi, Pier Luigi Zollo, Antonio Fattorini, Rina Calogero e con la partecipazione di Ingrid Thulin e con i cantanti Anna Moffo, Mario Del Monaco, Gianna Galli, Giulio Fioravanti. Scene e costumi di Ezio Frigerio. Regia di Sandro Bolchi (replica). Registrazione effettuata nel 1972 (c)
21,50 **L'occhio che uccide.** Piccole follie con Marty Feldman con Barbara Feldon, Spike Milligan, Hugh Paddick, Bob Todds i Real Things. Regia di John Robins. Produzione Atv per Itc World Wide Distribution (c)
22,20 **La domenica sportiva,** cronache filmate commenti sui principali avvenimenti della giornata, a cura della Redazione sportiva del Tg 1 (c)
23,05 **Prossimamente,** programmi per sette sere, a cura di Pia Jacolucci (c) - **Telegiornale**

Rete due

12,45 **Peter,** cartone animato. Produzione Televisione Cecoslovacca (c)
13 — **TG 2 - Ore tredici**
13,15 **L'altra domenica estate,** selezione di concerti pop, rock e jazz (c)
13,45 **TG 2 - Diretta sport,** telecronache di avvenimenti sportivi in Italia e all'estero cura di Beppe Berti (c). **Roma: Tennis: Coppa Davis Italia-Ungheria** (c). **Bergamo: Ciclismo, Ruota d'oro** (c)
18,15 **Sono io : Giusto in tempo,** telefilm con Adrian Dannatt, Stacy Dorning, Diana Fairfax. Serie tratta dal romanzi di Richmal Crompton. Sceneggiatura di Keith Dewhurst. Regia di John Davies — *William ed i suoi amici sono alla costante ricerca di soldi per comprare un pallone. Su suggerimento dell'amica Mary - Elizabeth decidono di trasformare il granaio di William in un night-club* (c)
18,40 **Prossimamente,** programmi per sette sere, a cura di Pia Jacolucci (c)
18,55 **non persona,** telefilm con Robert Forster, Arthur Kennedy, Gloria De Haven, Taylor Lacher, Zeller, Ali Martinez, Edward Bell, Sandra Smith, Victor Jory. Regia di Alex Singer — *George, un indiano di una tribù, appena sposato con una ragazza di una tribù vicina, viene accusato dell'omicidio di un poliziotto, avvenuto in un grande magazzino durante una rapina. Nakia, il poliziotto, sospetta che non sia lui il colpevole cerca di aiutarlo. George, sfiduciato, scappa dalla prigione e subito dopo viene scoperto un altro cadavere. Nakia, grazie a nuovi indizi, scopre il colpevole, scagionando George e riuscendo così a reintegrarlo nella tribù che lo aveva cancellato dalla comunità* (c)
19,50 **TG 2 - Studio aperto**
20 — **TG II - Domenica sprint**
20,40 **Ieri e oggi,** a cura Leone Mancini e Lino Procacci. Presenta Luciano Salce la partecipazione di Johnny Dorelli ed Enzo Trapani. Regia di Lino Procacci (c)
21,55 **TG 2 - Dossier. Il documento della settimana,** a cura di Ennio Mastrostefano (c)
22,50 **TG2 -**
23,05 **Dall'Arena civica di Il concerto per Demetrio.** Testi e interviste di Renato Marengo. Regia Roberto Capanna (prima parte) — *Viene riproposto questa sera lo spettacolo che si è tenuto ultimamente Milano che doveva servire a raccogliere fondi per curare il trentacinquenne compositore greco.*

TV PRIVATE

La redazione non garantisce l'esattezza dei programmi in quanto soggetti possibili variazioni all'ultimo momento.

Tele Europa 3 Canale 58

10 — **Flashman**
11,30 **Stars on ice**
12 — **Tony e il professore** (telefilm)
13 — **Requiem per un gringo,** Luis Merino, con Lang Jeffries, Fémi Benussi. Western 1968
14,30 **ragazzo Hong Kong** (telefilm)
15 — **Pop, rock e soul**
15,30 **Angelica ragazza jet,** Geza Radvanyi, con Romy Schneider, Henry Vidal, Jean-Paul Belmondo. Fantastico 1967 — *Nei panni di una bellissima hostess, l'angelo custode di un pilota automobilistico s'incarica d'aiutarlo a ritrovare l'amore perduto*
17 — **Max Smart agente** (telefilm)
17,30 **Arrivano i dollari,** di Mario Costa, con Alberto Sordi, Nino Taranto, Mario Riva. Comico 1957
19 — **Cartoni animati**
19,30 **L'altro sport**
— **Inviato speciale** (inchieste)
20,30 **L'amante perduta,** Jacques Demy, con Anouk Aimée. Drammatico 1971
22,30 **L'ornitologo ballerino** (romanzo sceneggiato)
23 — **Film**
0,30 **Deserto fuoco,** di Renzo Merusi; con Edwige Fenech, George Wang. Avventuroso 1973 — *Nel Sahara un rapinatore derubato da rivoluzionario tenta a volta di rimettere le mani sul bottino*

Tele Studio Torino Canale 24

10 — **Na seira noi** (replica)
11,30 **piace, non piace** (itinerari geografico-musicali)
12 — **Clutch cargo: naufragio nello spazio** (cartoni animati)
12,30 **Annunci economici**
12,45 **Padri e figli,** di Mario Monicelli, con Vittorio De Sica, Marcello Mastroianni, Antonella Lualdi. Sociale 1957 — *Un tra due liceali è contrastato dai rispettivi genitori in continua lite con i figli e tra di loro*
14,30 **C'erano volta i Beatles** (quinta puntata)
15,30 **Captain Nice: Col fuoco non si scherza** (telefilm)
15,40 **Buldozzer** (Fiaba animata)
16 — **Lo King,** di Don Reynolds, con Richard Harrison, Klaus Kinski. Avventuroso 1972 — *D'accordo con un ispettore di polizia, un cacciatore di taglie cerca i due trafficanti d'armi che gli hanno ucciso il fratello e violentata la moglie*
17,40 **Clutch cargo: Primi a i costi** (cartoni animati)
18 — **guerra pace,** di Lamberto Antonelli. Documentario 1968 — *A Saigon la vita, diurna notturna, si svolge come sempre, mentre nelle paludi circostanti la guerra miete vittime*
19,45 **Show musicale**
20,30 **Rio Diablos,** di Helmut M. Backhaus, con Maria Perschy. Avventuroso 1967 — *Tre maestre prigioniere in accampamento di desperados con l'aiuto di un medico seminano discordia tra i banditi in attesa dell'arrivo dell'esercito*
22,10 **forte, più forte mi piace,** diButch Lion, con Mark Damon. Avventuroso 1975 — *Aiutato da un cinese e da un manesco gigante, bandito damerino cerca di far fortuna in concorrenza con una strana banda di donne protette dalla mafia*
23,50 **Incontri ravvicinati di un certo tipo** (strip tease)
0,20 **Tre violente,** di Nick Nostro, Daniele Vargas, Margaret Lee. Drammatico 1967 — *Aiutato da vecchio camorrista un uomo cerca gli assassini dell'ex fidanzata che lo lasciato poco prima di morire per unirsi ad un tipo losco*

Tele Torino Int. Canale 61

21 — **La furia drago,** di Norman Foster, con Bruce Lee, Van Williams. Avventuroso, 1976. — *Dopo una breve intervista a Bruce Lee, tre telefilm interpretati dal celebre campione di arti marziali cinesi*
22,30 **Programma musicale**
23 — **Hula Hula,** di Jeremy Summers, con Christopher Lee, Celeste Yarnall. Avventuroso, 1970. — *Mentre marcia nella jungla alla ricerca di un tesoro, s'imbatte nella stupenda figlia un esploratore scomparso che gli indigeni venerano come una dea*

Tele Subalpina Canale 46

17 — **Paura nella notte,** di Jimmy Sangster, con Judy Geeson, Joan Collins. Drammatico, 1974. — *Una donna perseguitata da un maniaco con braccio artificiale. Quando parla suo marito lui non ci crede*
18,30 **Telefilm**
19,30 **Divorzia lui, divorzia lei,** di Waris Hussein, con Elizabeth Taylor, Richard Burton, Gabriele Ferzetti. Sentimentale, 1975. — *Due coniugi vivono separati ormai da anni. Un importantissimo affare richiama in patria lui che ne approfitta per tentare riconciliazione*
21 — **I giorni dell'amore,** di Jacques Baratier, con Omar Sharif, Lauro Gazzolo, Claudia Cardinale. Commedia, 1968. — *Il triste amore di giovane arabo per la moglie di professore che attratto dalla sua intelligenza si è offerto di dargli un'istruzione*
22,30 **Filmati musicali**
— **Gli spericolati,** di Michael Ritchie, con Robert Redford. Drammatico, 1970.

Videogruppo Canale 52

12 — **Arrivano i titani,** di Duccio Tessari, con Giuliano Gemma, Antonella Lualdi. Mitologico,
14 — **I due capitani,** Rudolph Maté, con Charlton Heston, Donna Reed. Western, 1956. — *Louisiana, 1803. Protetti da una squaw e minacciati dagli intrighi un traditore, due ufficiali esplorano i territori che il governo ha appena acquistato dalla Francia*
16 — **Special con Aretha Franklyn**
16,30 **La conquista dello spazio** (sesto episodio)
17 — **dal fiume,** di Jan Kadar, con Milena Dravic. Dramma psicologico 1976
19 — **Videostory: Il volto dell'amore** (fotoromanzo)
20 — **Film**
22 — **Le piacevoli notti,** di Armando Crispino, con Vittorio Gassman, Gina Lollobrigida, Ugo Tognazzi, Adolfo Celi, Maria Grazia Buccella, Luigi Vannucchi. Commedia, 1967. — *In tre allegri episodi, intrighi amorosi ambientati nel Rinascimento*
24 — **Tex Willer: Tex contro** (cartoni animati)
0,30 **Crepa padrone, tutto bene,** di Jean-Luc Godard, con Yves Montand, Vittorio Caprioli, Jane Fonda. Drammatico, 1972

G. R. P. Canale 42

7 — **Ufo prendeteli vivi!,** di Bell, Bishop. Fantascienza, 1972
8,30 **Gli uomini, che mascalzoni!,** di Glauco Pellegrini, con Walter Chiari, Antonella Lualdi. Commedia, 1953. — *Autista indetra una ricca vedova e sua figlia s'innamora di una povera commessa*
10 — **Il padrino nero**
12 — **Vangelo festivo**
12,15 **Spalle al muro,** di Edouard Molinaro, con Gérad Oury, Jeanne Moreau. Drammatico, 1958. — *Dopo aver scoperto che la moglie ha un amante, le fa credere che questo la ricatti inducendola all'omicidio*
14 — **Cartoni**
15,15 **Vinovo** (tutte le corse in diretta, giochi scommesse, con Dario Mazzoleni, Alba Parietti Federica Romero)
18,45 **Pallanuoto: Bogliasco, registrata dell'incontro Ungheria- Romania**
19,45 **Teen agers**
20,30 **Torino cinema-teatro Torino** (rassegna degli spettacoli della settimana)
21,10 **La storia del telefono**
21,40 **Canale 42** (prossimamente sul Grp)
22 — **Arcobaleno**
22,45 **Campionato calcio brasiliano: registrata dell'incontro Flamenco-Botafogo**
23,45 **Quattro per un assassino**
1 — **Film**
2,30 **I masnadieri,** di Mario Bonnard, Daniela Rocca, Antonio Cifariello. Avventoroso, 1961. — *Nobile senese aiutato da un astutissimo frate difende una principessa dai continui tranelli del duca usurpatore*
4 — **Gli spericolati,** di Michael Ritchie, con Robert Redford, Gene Hackman. Drammatico, 1970
5,30 **Una strana domenica,** di Marc Allegret, con Jean-Paul Belmondo. Commedia, 1961

Tele M. Bianco Canale 33

I programmi sospesi.

I CINEMA DI TORINO

CRITICA		PUBBLICO	
Capolavoro	●●●●●	Eccezionale	OOOOO
Ottimo	●●●●	Successo	OOOO
Favorevole	●●●	Consensi	OOO
Discusso	●●	Discordi	OO
Mediocre	●	Scarso	O

Riduzioni ad associazioni con l'Agis: Cinema: Arco, Odeon Azzurro, Roma.

Film segnalato: Critica: **Arancia** (Fortino); **L'ultima donna** (Bernini).

QUESTA SETTIMANA SU
TUTTOLIBRI
I simboli delle nostre vacanze
Interventi di Gillo Dorfles, Cesare Musatti e Lietta Tornabuoni

cinema prime visioni

AMBROSIO c. Vitt. Eman. Tel. 547.007
Dalla Cina con furore, di Lo Wei, con Bruce Lee, Maria Yi, Lo Wei (Hong Kong - Colori) — Due scuole di lotta, una cinese e l'altra giapponese, si contendono i campioni delle arti marziali. Viet. 14.
Orario: 14,40; 16,35; 16,20; 20,15; 22,30. ★ Lotta orientale — RIEDIZIONE (1972) — Ingresso L. 2500

[illegible] c. Pr. Oddone 31 Tel. 484.821
La conquista del West, di John Ford, con Gregory Peck, John Wayne, James Stewart (Usa - Colori) — Nel vecchio e lontano West, le imprese e le disavventure dei pionieri. Non viet.
Orario: 15; 18,30; 21,30. Western — RIEDIZIONE — Ingresso L. 1500

ARISTON v. Lagrange 21 Tel. 546.147
Frankenstein Junior, di [illegible] Brooks, con Gene Wilder, Peter Boyle, Marty Feldman (Usa - Bianco e nero) — Bellarda riproposta della storia d'un celebre mostro, non più terrificante ma vispo e galante. Non vietato.
Orario: 14,40; 16,30; 18,30; 20,30; 22,30. Comico-satirico — RIEDIZIONE (1974) — Ingr 2500 rid 1500

ARLECCHINO c. Sommeiller 22 Tel. 587.190
CHIUSO PER FERIE

ARTISTI EROTIC Center v. Artisti Tel. 831.374
Le avventure erotiche di una ragazza squillo, Max Pecoss, con Jacques Stony, Edwine Fanec (Usa - Colori) — Serie di eccitanti e peccaminose avventure di una prostituta per ricchi signori. Vietato 18.
Orario: 15; 16,30; 18; 19,30; 21; 22,30. ★ Commedia erotica — PRIMA VISIONE non recensita — Ingresso L. 2000

ASTOR v. Viotti 8 Tel. 519.516
CHIUSO PER FERIE

AUGUSTUS p. C.L.N. 248 Tel. 530.714
Amore pensami, di E. Martin, con Julio Iglesias, Florinda Chico (Usa - Colori) — Il noto cantante ex calciatore è ora protagonista [illegible] una tenera storia d'amore a [illegible] da sottofondare [illegible] canzoni.
Orario: 14,40; 16,40; 18,30; 20,25; 22,30. Non viet. Commedia — Critica ● Pubblico OOO — Ingresso L. 2500

CAPITOL v. S. Dalmazzo Tel. [illegible]
Uno strano tipo, di Lucio Fulci, con Adriano Celentano, Claudia Mori (Italia - Colori) — Il celeberrimo cantante-attore in una delle sue prime interpretazioni, prima di diventare regista di se stesso. Non viet.
Orario: 14;40; 16,40; 18,40; 20,40; 22,40. ★ Commedia — RIEDIZIONE (1963) — Ingresso L. 2500

CENTRALE d'Essai v. Carlo Alberto 27 Tel. 540.110
Donne in amore, Ken Russell, con Oliver Reed, Glenda Jackson, Alan Bates (Gran Bretagna - Colori) — T[illegible] dal romanzo D. H. Lawrence, le infelici passioni amorose di uomini e donne.
Orario: 15,10; 17,40; 20,10; 22,30. Viet. 18. ★ Drammatico — [illegible] (1969) — Ingresso L. 2500

CORSO c. Vitt. Eman. 50 Tel. 510.702
L'oro dei MacKenna, di J. Lee Thompson, con Gregory Peck, Omar Sharif, Telly Savalas (Usa - Colori) — Impavido sceriffo cerca di metter ordine fra banditi, pellirosse e cavalleggeri che si contendono giacimento aurifero.
Orario: 14,40; 17,10; 19,50; 22,20. Non viet. ★ Western — RIEDIZIONE — Ingresso L. 2500

CRISTALLO v. Golto Tel. 650.71.00
Il caso [illegible] Galliand, di Jean-Louis Bertuccelli, [illegible] Annie Girardot, Jean-Pierre Cassel, François Perier (Francia - Colori) — Donna-medico rimane coinvolta in intricata e drammatica vicenda. Non viet.
Orario: 20,30; 22,30. Drammatico — Critica ●●■ Pubblico OOO — Ingresso L. 2500

DORIA v. Gramsci Tel. 542.422
Assassinio sul treno, di George Pollock, con Margaret Rutherford, Arthur Kennedy (G.B. - Colori) — Anziana investigatrice indaga su misterioso delitto compiutosi praticamente sotto i suoi occhi.
Orario: 14,40; 16,15; 17,50; 19,25; 21; 22,30. Non viet. Giallo — RIEDIZIONE (1952) — Ingresso L. 2500

GIOIELLO v. C. Colombo 31 Tel. [illegible]
Travolti [illegible] un insolito destino nell'azzurro mare d'agosto, Lina Wertmüller, con G. Giannini, M. Melato (Italia - Colori) — Scontri fra ricca signora milanese e marinaio meridionale, naufragati su isola deserta.
Orario: 14,30; 16,20; 18,20; 20,20; 22,25. Viet. 14. Commedia — RIEDIZIONE (1974) — Ingresso L. 2500

IDEAL c. Beccaria 4 Tel. 541.523
CHIUSO PER FERIE

LILLIPUT v. XX Sett. 15 bis Tel. 537.100
Avevamo [illegible] anni e ballavamo il rock'n roll, Michael Lang, con Remi Laurent, Stephane Hillel (Francia - Colori) — Due ragazzi in Inghilterra per imparare la lingua, fanno le prime esperienze amorose. Non viet.
Orario: 14,30; [illegible] 18,30; 20,30; 22,30. ★ Commedia — RIEDIZIONE — Ingresso L. 2500

LUX Gall. S. Federico Tel. 541.283
Oggi a me... [illegible] a te, Tonino Cervi, con Bud Spencer, Montgomery Ford (Italia - Colori) — Uscito [illegible] carcere, Bile Kiowa ricerca l'uomo che dopo avergli ucciso la moglie [illegible] aveva mandato in prigione innocente.
Orario: 14,40; 16,40; 18,40; 20,40; 22,40. Non viet. Western — RIEDIZIONE (1968) — Ingresso L. 2500

METROPOL v. Pr. Tommaso 6 Tel. 650.54.70
Exhibition Strike, di Omiros Efstratiadis, con Samanta Romanou, Harry Triforas (Grecia - Colori) — Figlia di armatore greco gioca alla commedia delle donne di facili costumi per vivere avventura diversa. Viet. [illegible].
Orario: 14.30; 16; 17.40; 19.10; 20.40; 22,30. ★ Commedia erotica — [illegible] VISIONE [illegible] recensita — Ingresso L. 2000

MILANO LUCE ROSSA v. Milano [illegible] Tel. 530.256
Emanuelle e [illegible] porno notti, di Jmetheus (Francia - Colori) — Emanuelle questa volta si guiderà dove nasce la pornografia, si condurrà nel Luna Park dell'Eros e nel club erotico per signore. Viet. 18.
Orario: 10; 11,35; 13,10; 14,45; 16,20; 18; 19,30; 21; 22,30. Doc. erotico — [illegible] — Ingresso L. [illegible]

NAZIONALE v. Pomba 7 Tel. 518.850
CHIUSO PER FERIE

OLIMPIA v. Arsenale 31 Tel. 532.448
Mariti, di John Cassavetes, con John Cassavetes, Peter Falk, Ben G[illegible] (Usa - Colori) — Tre amici si concedono avventure extraconiugali e non in un folle weekend a Londra. Non vietato.
Orario: 14,30; 16,30; 18,30; 20,30; 22,30. ★ Commedia — Critica ●●■ Pubblico OOOO — Ingresso L. 2500

REPOSI v. XX Settembre 15 Tel. 531.400
I tre dell'Operazione Drago, di Robert Clouse, [illegible] Bruce Lee, John Saxon, Bob Wall (Usa - Colori) — Lotta contro accademia sportiva cinese che maschera criminoso traffico di stupefacenti. Viet. 14.
Orario: 14,30; 16,30; 18,30; 20,30; 22,30. Lotta orientale — [illegible] ([illegible]) — Ingresso L. 2500

ROMANO Galleria Subalpina Tel. 510.145
CHIUSO PER FERIE

STUDIO RITZ v. Acqui 2 Tel. 830.521
Cantando sotto la pioggia, di Gene Kelly e Stanley Donen, con Gene Kelly, Debbie Reynolds, Donald O'Connor (Usa - Colori) — L'amore fra un giovane attore e una ballerina contrastato da diva del film muto.
Or.: 16,30; 18,30; 20,30; 22,30. Non viet. Commedia musicale — RIEDIZIONE (1952) — Ingresso L. 2000

TORINO v. Buozzi 6 Tel. 530.353
Eccessi porno, di Georges Fleury, con Lola Cokott (Francia - Colori) — Serie di sfrenatezze sessuali interpretate da giovane e bella diva specializzata in ruoli sexy. Vietato 18.
Orario: 14,30; 16; 17,45; 19,10; 20,50; 22,30. ★ Commedia erotica — PRIMA [illegible] non recensita — Ingresso L. 2500

VITTORIA v. Roma 336 Tel. 511.789
Lo squalo, di Steve Spielberg, con Roy Scheider, Robert Shaw, Richard Dreyfuss (Usa - Colori) — Colossale pescecane che terrorizza una spiaggia è inseguito senza tregua da tre ardimentosi che lo finiranno.
Orario: 14,50; 17.20; 19,50; 22,20. ★ Drammatico — RIEDIZIONE — Ingresso L. 2500

proseguimenti prima visioni

ALEXANDRA v. Sacchi 16 Tel. 511.293
Toro a Vergine [illegible] ringiovanito, di Elias Myler, con Claudine Beccarie, Harris Trifon (Usa - Colori) — Rapporti erotici di una giovane coppia protetta e guidata [illegible] benefico influsso degli astri. Viet. 18.
Orario: 14,05; 15,45; 17,25; 19,05; 20,45; 22,30. ★ Erotico — [illegible] VISIONE non recensita — Ingresso L. 1200

ASTRA v. R. Pilo 6 Tel. 753.597
CHIUSO PER FERIE

COLOSSEO v. M. Cristina 73 Tel. 651.034
Continuavano a chiamarlo Trinità, di E. B. Clucher, con Bud Spencer, Terence Hill (Italia - Colori) — Ancora divertenti avventure per i due fratelli del West, impersonati dalla ormai celebre coppia.
Orario: Ap. ore 16. Non vietato. Western — RIEDIZIONE (1971) — Ingresso L. 1200

ELISEO piazza Sabotino Tel. 335.9815
CHIUSO PER FERIE

LA PERLA c. De Gasperi 26 Tel. 584.781
Tre donne immorali?, di Walerian Borowczyk, con Marina Pierro, Gaelle Legrand (Francia - Colori) — Viaggio erotico attraverso le abitudini sessuali [illegible] tre donne vissute in epoche diverse. Viet. 18.
Orario: 15,05; 18,50; 18,45; 20,30; 22,30. Drammatico — Critica ●●●● Pubblico OOOOO — Ingresso L. 1500

MAFFEI v. Pr. Tommaso 5 Tel. [illegible]
CHIUSO PER FERIE

MASSAUA p. Massaua 9 Tel. 795.803
Furio contro furio, di Richard Quine, con Tony Curtis, [illegible] Lee Browne, Fiona Lewis (Usa - Colori) — Giocatore incallito cerca di punire un baro di professione usando le [illegible] stesse tecniche. Non viet.
Orario: 16,30; 18,30; 20,30; 22,30. Commedia — Critica ●● Pubblico OOOO — Ingresso L. 1500

MASSIMO v. Montebello 8 Tel. 876.061
Le 7 città di Atlantide, di Kevin Connor, con Doug McClure, Peter Gilmore, Cyd Charisse (G.B. - Colori) — Gruppo di ardimentosi alla scoperta delle [illegible]stiche civiltà scomparse sotto gli oceani. Non viet.
Orario: 14,45; 16,30; 18,30; 20,30; 22,30. ★ Avventuroso — Critica [illegible] Pubblico OOOO — Ingresso L. 1200

ORFEO p. Carlina Tel. 518.114
CHIUSO PER FERIE

PUNTODUE d'Essai v. Garibaldi 30 Tel. 545.245
Un tranquillo weekend di paura, di J. Boorman, con Jon Voight, Burt Reynolds (Usa - Colori) — Weekend riposante a contatto con la natura si trasforma in una avventura terrorizzante. Viet. 18.
Orario: 15,10; 17; 18,50; 20,40; 22,30. Drammatico — RIEDIZIONE (1973) — Ingresso L. 1200

STATUTO v. Cibrario 16 Tel. 487.051
Magic, di Richard Attenborough, con Anthony Hopkins, Ann Margret, Burgess Meredith (Usa - Colori) — Ventriloquo commette una serie di delitti che crede gli vengano comandati [illegible] suo pupazzo. Viet. 14.
Orario: Ap. [illegible] 15. ★ Horror — Critica ■●● Pubblico OOO — Ingresso L. 1000

seconde e altre visioni

ACAPULCO (via Donizetti 5, p. Nizza, [illegible]. 651.264)
Tutti a squola, Pippo Franco, Laura Troschel. Non viet.
16,45; 18,40; 20,35; 22,30. ★ Commedia

APOLLO (Largo Giachino 91, [illegible]. 215.685)
Tutti a squola, Pippo Franco, Laura Troschel. Non viet.
20,35; 22,30. ★ Commedia

ARIZONA (c. Belgio 53, tel. 674.171)
Ashanti, M. Caine, K. [illegible]. 20;30; 22,30.
★ Avventuroso

CONTINENTAL (v. [illegible] 48, tel. 697.066)
L'umanoide, R. Kiel, C. Clary, L. Mann
★ Fantascienza

ERBA [illegible] (corso Moncalieri 241, [illegible]. 890.467)
[illegible] **Tokio,** di Delmer Daves, con Cary Grant, John Garfield. Ore 20; 22,30 (aria condizionata).
★ Avventuroso

FARO (via Po 30, tel. 832.214)
Una calibro 20 per lo specialista, di M. Cimino, con C. Eastwood, G. Kennedy. Viet. 14. Or.: 15; 16,50; 18,40; 20,35; 22,30. Poliziesco

FIAMMA (corso Trapani 57, tel. 372.057)
Indagine su [illegible] delitto perfetto, G. Gulda, J. Cotten. Non viet. ★ Poliziesco

FORTINO (via Cigna 47, tel. 486.560)
L'arancia meccanica. Viet. 18.

HOLLYWOOD (corso R. Margherita 106, tel. 851.904)
Bruce Lee il dominatore, Fan Tai. Non viet. 1ª vis. Torino. ★ Lotta orientale

KELLER STUDIO (v.le Madonna Campagna 1, tel. 215.613)
Don Camillo, regia Julien Duvivier, con Fernandel, Gino Cervi (segnalato Fac - Film Arte Cultura); proiezione unica ore 20,45. ★ Commedia
Al termine 1/2 Ora X: **Pantomima** Le mime [illegible] (Grand prix de court métrage [illegible] Festival International [illegible] Berlin), regia J. Cocteau, 1954 (Centre Culturel Franco-Italien). Aria condizionata.

ZONA CENTRO

CABARET VOLTAIRE (v. Cavour 7, tel. 516.046)
«L'erotismo a episodi»: **Le dive del sesso occulto,** per la prima [illegible] con Linda Lovelace, short inedito. Ap. ore 18. Ingresso soci. ★ Erotico

CINECLUB (Calandra 15, tel. 447.28.66)
[illegible] [illegible] n. 13. Viet. 18. Ingresso riservato [illegible] L. 2000. Or.: 16,30; 18,30; 20,30; 22,30. ★ Erotico

MOVIE CLUB (v. Giusti 8, tel. 544.077)
La macchina nera, di Elliott Silverstein, colori. Ore 20,30; 22,30. ★ Drammatico

PO (v. Po 21, Tel. 510.496)
Vanessa nell'impero del sesso, O. Pascal. Viet. 18.
★ Commedia erotica

REGINA (c. R. Margherita 123, tel. 530.865)
Cugine mie. Colori. Viet. 18. ★ Commedia erotica

VITT. VENETO (p. Vitt. Veneto 5, tel. 671.642)
Doppi[illegible] **Supersexmovie.** Viet. 18.
★ Commedia erotica

CROCETTA - S. [illegible] - [illegible]

GIARDINO-CINEOCCHIO (v. Montalcone 62, tel. 326.873)
Nosferatu, principe della notte, di W. Herzog, con K. Kinski, J. Adjani, B. Ganz. Viet. 14. Ore 20,30; 22,30.
★ Horror

[illegible]AGLIO (corso D. Abruzzi 102, tel. 598.125)
«John Wayne e [illegible] del West»: **Un dollaro d'onore,** [illegible] Martin, Angie Dickinson. 20,10; 22,30.
★ [illegible]

ZONA S. PAOLO

[illegible]MERICA (via Fréjus 27, tel. 446.764)
Più forte ragazzi, B. Spencer, T. Hill. ★ Avventuroso

SAN PAOLO (v. Cosana 60, tel. 372.637)
Da Corleone a Brooklyn, M. Merli, M. Merola, Iachn. Non viet. Drammatico

[illegible] FRANCIA

[illegible]INI (c. Tassoni 3, tel. 773.843)
L'ultima donna, di M. Ferreri. Viet. 18. Drammatico

[illegible]TA d'Essai (v. Cibrario 86, tel. 772.907)
Nosferatu, di W. Herzog, con K. Adjani, B. Ganz. Viet. 14. Ore 20,40; 22,30. ★ Horror

MADONNA CAMPAGNA - LUCENTO

AMBRA (v. Chiesa della Salute 77, tel. 297.197)
Più forte ragazzi, B. Spencer, T. Hill. ★ Avventuroso

LUCE * (str. Lucento 3, tel. 731.615)
Kung Fu urlo di morte. ★ Lotta orientale

ZONA [illegible] - REGIO PARCO

FALCHERA (v. Tanaro 30, tel. 262.1665)
Per un pugno di dollari, Clint Eastwood. Non viet.
★ [illegible]

LANTERI * (c. G. Cesare 60, tel. 264.134)
Scaramouche. ★ Avventuroso

MAIOR (largo G. Cesare 105, tel. 287.974)
La pornomamma. Viet. 18. ★ Commedia erotica

ARCI-ZENIT (v. Corelli 1, tel. 267.897)
[illegible] **famiglia nullatenenti,** V. Gassman, P. Villaggio. Inizio [illegible]. ★ Commedia

ZONA VANCHIGLIA - BORGO PO

ERIDANO d'Essai (corso Casale 106, tel. 832.086)
Una donna due passioni, di E. Perrier, con M. Piccoli, C. Cardinale. Ore 20,15; 22,30. ★ Commedia drammatica

[illegible] NIZZA - LINGOTTO

CABIRIA d'Essai (p. Bengasi, tel. 660.553)
Maratona fantascienza: **1975 occhi bianchi sul pianeta terra,** di B. Sagal; **L'uomo che cadde sulla terra,** di N. Roeg; **L'invasione dei mostri verdi,** di S. Sekely. Ap. ore 20,15.
★ Fantascienza

S. LUIGI * (v. Ormea 4, tel. 682.471)
Sansone contro i pirati, ore 21. Avventuroso

SPEZIA (v. Nizza 170, tel. 663.517)
Il turco e l'americano. Non viet. Drammatico

* Cinema a carattere parrocchiale.

TEATRI E RITROVI

ERBA: vedi cinema seconda visione.
I PUNTI VERDI - TESORIERA: ore 21,30 Flowers - The Lindsey Kemp Company; [illegible] 21,30 The Pipes and Drums of [illegible]ish Caledonian Airways, musiche e danze scozzesi.
NUOVO: Stage Estivo Internazionale di Danza a Vignale Monferrato. Tel. 0142/923.327.
GRUGLIASCO - LA GRU CHE RIDE - Piccolo Teatro (p. Matteotti 39): Teatro del Mago Povero [illegible] «Travet», [illegible] 21,45. Ingresso L. 1000.

IPPODROMI DI VINOVO: [illegible] ore 20,30 corse trotto - [illegible] Lady Trotto '79 - Premio Provincia di Cuneo - L. 5.000.000 - Ristorante bar.

AL BAGATELLE (Str. Cavoretto 2): 21.
BELLE [illegible] 15,30 [illegible] Ingresso omaggio; ore 21 ballo liscio come volete voi.

CLUB 84: 15,30 - 21 danze.
CHALEY: 21 Tiz and Mo Six.
DU PARC: 15,45 - 21 Boccaccio 71.
GARDEN: 21 Nuova Edizione.
[illegible] ore 21 Orsa Maggiore.

INDIE - PIANO BAR (Verdi 10, tel. 537.340): C. Spinardi e Roberto.
SHAKER - PIANO-BAR (C. Battisti 3, tel. 532.492): B. Thomas - W. Troelsen.
SAN GIORGIO - Valentino: Ristorante, danze. Orch. P[illegible] Show.

CAPRICE DISCOTECA (Sacchi 16): 15.
[illegible] **DISCOTECA** (Moncalieri 86).
VILLA GAY GIARDINO DISCOTECA

GALLERIE E MUSEI

ARTE QUABERT (Giaveno, v. Roma 27): luglio-agosto pers. [illegible] Manfredi.
GISEI (Solferino 2): [illegible] internazionale 10-13; 18-20.
[illegible] **HOTEL BILLIA - [illegible] VINCENT:** opere [illegible] Dedalo [illegible] Orario 10-12,30; 16-22.
INCONTRI (P.tta Casinò, St-Vincent): pers. Ignazio Berardo. Inaug. ore 17.
MUSEE CHATEAU DE L'EMPERI - SALON DE [illegible] (Francia): Mostra antologica di Edgardo Corbelli, luglio-5 agosto.
PIRRA (c. Cairoli 32, tel. 677.344): Gli acquarelli [illegible] Dino Alberti «Immagini [illegible] Torino».

[illegible] **PIEMONTESE** - Teatro Gianduja - S. Teresa 5 - 530.236.
MUSEO NAZIONALE [illegible] ore 10-12; 15-18.

Al cinema potete scegliere quello che piace a voi

CINEMA CINTURA

ALMESE
Sede: La pornoestasi.
[redacted]
Dora: Formula 1 febbre [redacted] velocità.
AVIGLIANA
Corso: Nosferatu, il principe della notte. Viet. 14.
BORGONE
Ideal: Let it be.
CARIGNANO
Peter: Poliziotto sprint.
CARMAGNOLA
Elios: Exodus.
Lux: Porno exibition. Viet. 18.
Splendor: La collegiale. V[redacted]. 14.
CASELLE
Italia: Quando l'amore è perversione. Viet. 18.
Roma: [redacted] di una carogna.
[redacted] SAN [redacted]
Gloria: Occhi [redacted] Laura Mars.
CASTIGLIONE
Florida: Capitan Nemo missione Atlantide.
CIRIE'
[redacted] La collegiale [redacted]. Viet. 18.
Italia: Il laureato, D. Hoffman, techn. Non viet.
COAZZE
Miramonti: La vendetta della pantera rosa.

CUORGNE'
Perona: [redacted] più grande rapina [redacted]
GASSINO
Italia: La collegiale svedese.
[redacted]
ALFIERI: Travolto dagli affetti [redacted] miliari.
S. Lorenzo: Ashanti.
LANZO
Catalano: Il giocattolo.
[redacted]'
[redacted] Formula 1 febbre della velocità [redacted].
[redacted]
Italia: La supplente, Carmen Villani. Viet. 14.
[redacted]
Superga: Dio perdona... io no!, [redacted] Spencer, Terence Hill.
NONE
Eden: Il grande attacco.

ORBASSANO
[redacted] Le disavventure [redacted] un commissario di polizia.
PINEROLO
Hollywood: La pornovoglia. Viet. 18.
[redacted] Corleone a Brooklyn.
Ritz: Cantando sotto la pioggia.
PIOSSASCO
S. Giorgio: Un caldo [redacted] di femmina. Viet. 18.
RIVAROLO
Cristallo: Cuori solitari. Viet. 14.
[redacted]
Ambrosiano: Ecco noi per esempio.
SETTIMO
[redacted] Oliver's Story.
Moderno: Fury.
Garibaldi: L'isola degli uomini pe-[redacted]
[redacted]
Centrale: La donna che violentò se stessa. Viet. 18.
TORRE PELLICE
Trento: Il segreto di Agatha Christie.
VALPERGA
Ambra: L'ultima [redacted] piacere.
VENARIA
[redacted]: Il marito erotico.
VEROLENGO
Italia: P[redacted] chi suona la campana.

CINEMA PIEMONTE LIGURIA

ALESSANDRIA

Alessandrino: Continuavano a chiamarlo Trinità.
Ambra: Il violetto.
Comunale: Spettacolo danze cecoslovacche.
Corso: Fuga [redacted] mezzanotte.
Cristallo: Schi[redacted] del piacere.
Galleria: chiuso per ferie.
Mode[redacted] chiuso per ferie.
ACQUI TERME
Ariston: Tutti a squola.
Cristallo: chiuso per ferie.
Garibaldi: chiuso per ferie.
Italia: riposo.
CASALE MONFERRATO
Moderno: Esce il drago entra la tigre.
Nuovo: chiuso per ferie.
Politeama: L'isola degli uomini pe-[redacted]
Vittoria: Quintet.
CASTELLAZZO BORMIDA
Rivoli: chiuso per ferie.
CASTELCERIOLO
Macallè: chiuso per ferie.
FELIZZANO
Comunale: chiuso [redacted] ferie.
GAVI LIGURE
Il Forte: Tenente Colombo: riscatto per un [redacted] morto.
NOVI LIGURE
Cristallo: chiuso per ferie.
[redacted] Super sexy movie.
Italia: chiuso [redacted] ferie.
Moderno: Amo non amo.
OVADA
Lux: Stridulum.
Moderno: Sbirro con [redacted] faccia d'angelo.
Torrielli: Alta tensione.
Splendor: chiuso.
SERRAVALLE SCRIVIA
ASTOR: Da Corleone a Brooklyn.
Lara: Piraña.
TORTONA
Moderno: chiuso per ferie.
Sociale: chiuso per ferie.
VALENZA PO
Nuovo [redacted] Il commissario [redacted] ferro.
Teatro: Altrimenti ci arrabbiamo.
Politeama: chiuso per ferie.
[redacted]
Arlecchino: Niente vergini in collegio.
Galvani: chiuso per ferie.
[redacted]: Ernesto.
Sociale: chiuso per ferie.
[redacted] **SALVATORE MONFERRATO**
Comunale: Piccole donne.

ASTI

Lux: chiuso per ferie.
Politeama: Lo straniero senza nome.
[redacted] Super Andy, il fratello brutto di Superman.
Splendor: Il porno mondo [redacted] Gio-[redacted]
Teatro: Una 44 Magnum per l'ispettore Callaghan.
Vittoria: chiuso per ferie.
CANELLI
[redacted] chiuso [redacted] ferie.
Ragno d'Oro: Obiettivo Brass.
MONCALVO
Nuovo: [redacted] out Inferno della città.
[redacted]
Aurora: chiuso per ferie.
Lux: chiuso per ferie.
[redacted] Mimì metallurgico ferito nell'onore.
[redacted] Vergini e bestie.
[redacted]
Lux: Cinque dita di violenza.
Splendor: Lo chiamavano Trinità.
Cristallo: Il richiamo del lupo.

CUNEO

Corso: Ernesto.
Fiamma: Furto contro furto.
Italia: Sexy vibration.
[redacted] chiuso [redacted] ferie.
ALBA
Corino: Crazy [redacted].
Eden: chiuso per ferie.
[redacted] **VAGIENNA**
[redacted]: Rock and roll.
BORGO S. DALMAZZO
[redacted]: La [redacted] nella classe [redacted] ripetenti.
[redacted]
Nuovo: Attenti [redacted] buffone.
BRA
Impero: chiuso per ferie.
Politeama: California suite.
Vittoria: La contessa, la contessina e la cameriera.
CAVALLERMAGGIORE
S. Giorgio: chiuso per [redacted].
CEVA
Doria: chiuso per ferie.
COSTIGLIOLE SALUZZO
Nuovo Moderno: riposo.
FOSSANO
[redacted]tra: Fermi tutti: è una rapina.

MONDOVI'
Corso: Moglie nuda e siciliana.
Italia: Bermude la fossa maledetta.
ORMEA
Ariston: Filo da torcere.
PAESANA
Cristallo: Pane, burro [redacted] marmellata.
PIASCO
La [redacted]: Il punto caldo.
RACCONIGI
Sociale: chiuso per ferie.
ROBILANTE
Robilantese: riposo.
SALUZZO
Civico: [redacted] matrimoniale.
Splendor: L'assassinio di pietra.
SAVIGLIANO
Aurora: chiuso per ferie.
Nazionale: La porno amante.
Rita: chiuso per ferie.
VERZUOLO
Corso: riposo.
VILLAFALLETTO
Moderno: riposo.

BIELLA

Apollo: Dottoressa sotto il [redacted]zuolo.
Marconi: Anno [redacted] guerra nello spazio.
Mazzini: Frankenstein junior.
[redacted]
Corso: Un borghese piccolo piccolo.
COSSATO
[redacted]: L'orgia del piacere.
[redacted]: Le [redacted] storie di sesso e di violenza.
Grandi: Poliziotto privato [redacted] mestiere difficile.
COGGIOLA
[redacted]o: L'infermiera di mio padre.
[redacted] di sangue per [redacted] di una vedova.
[redacted] Un [redacted] nella manica.
[redacted]
Sociale: L'insegnante [redacted] tutta la [redacted]
[redacted]
[redacted] **sotteriva:** Un matrimonio.
[redacted]
Aurora: [redacted] forte ragazzi.

NOVARA

Eldorado: I tre giorni del Condor.
Excelsior: L'orca assassina.
Vittoria: La collina degli stivali.
S. Cuore: Un attimo, una vi[redacted]
[redacted]
San Carlo: Il mostro.
Roma: Stridulum.
Moderno: I grossi bestioni.
[redacted] Un tranquillo week-end di paura.
[redacted]
Moderno: Fantozzi.
[redacted] Commissario di ferro.
DOMODOSSOLA
Catena: Cattivi pensieri
[redacted]
Italia: Obiettivo Brass.
OLEGGIO
Comunale: Montagna del Dio cannibale [redacted].
STRESA
[redacted]a: Taverna paradiso.
[redacted]
Vip: Brillantina rock.
[redacted] **(Intra):** New York violenta.
Sociale (Pallanza): Enigma rosso.
[redacted]
Casa del Popolo: Sexy sinphony.

[redacted]

Astra: Il laureato.
Chico: Porno delirio.
Nuovo Italia: [redacted] labbra.
Principe: Il samurai.
[redacted] chiuso per [redacted].
Viotti: Gardenia il [redacted] mela.

[redacted]

[redacted] chiusura estiva.
Ariston: Pornofrenesie di una vergine.
Astor: chiusura [redacted].
Augustus: Frankenstein junior.
[redacted] Pornodelirio.
[redacted] Dalla [redacted] con furore.
[redacted] sparo nel [redacted].
Lido: chiusura estiva.
Lux: chiusura estiva.
Olimpia: chiusura estiva.
Orfeo: L'insegnante balla con tutta la [redacted].
Palazzo: Indagine su un delitto perfetto.

Piazza: Donne in [redacted]
Ritz: chiusura [redacted].
Rivoli: Il laureato.
Smeraldo: Les pornocrates.
Universale: [redacted] mirino [redacted] giaguaro [redacted]
[redacted] Ragione di Stato.
RAPALLO
Grifone: Come perdere [redacted] moglie e trovare un'amante.
Italia: Nel mirino [redacted] giaguaro.
Augustus: Lo chiamavano Bulldozer.
[redacted] **MARGHERITA** [redacted]
Centrale: Il cacciatore.
Mignon: Supermen.
Lux: Le grandi avventure [redacted] Ufo-robot.
RECCO
Anna: Il testimone.
CHIAVARI
Cantero: Lo stesso giorno il prossimo anno.
Nuovo: Grease.
[redacted] Odissea nello spazio.
LAVAGNA
Arena: Coma profondo.
LEVANTO
Sport: Lo squalo [redacted].
ARENZANO
Italia [redacted] Visita a domicilio.

SAVONA

Diana: Cantando sotto la pioggia.
Eldorado: Rosso nel buio.
[redacted]: Sil[redacted].
Astor: Piccole labbra.
Olimpia: Travolti da [redacted] insolito de-[redacted].
Jolly: Violenze erotiche in un carcere [redacted] femminile
Salesiani: [redacted] spietati.
[redacted] Sandokan alla riscossa.
ALASSIO
[redacted] **Bosco:** Due superpiedi quasi piatti.
Colombo: Via col vento.
Capitol: American Graffiti.
Ritz: Amori miei.
Moulin Rouge: Visite a domicilio.
ALBENGA
Giardino: Ufo Robot contro gli invasori spaziali.
Astor: [redacted] la prima grande rapina al treno.
Ambra: [redacted] vergini in collegio.
Cristallo: Il cacciatore.
ALBISSOLA CAPO
Doria: Gli zingari del [redacted].
Doria [redacted] Animal house.
ALBISSOLA [redacted]
[redacted] Ciao Ni.
[redacted] **estivo:** Il cacciatore.
FINALE LIGURE
[redacted] Geppo il folle.
Ondina [redacted] Easy [redacted].
Ondina: Grease.
Lux: Prepara i fazzoletti.
LAIGUEGLIA
Corallo: Amico stammi lontano.
LOANO
Perla: Tutti a squola.
Loanese: Fedora.
Stella: Sinfonia d'autunno.
SPOTORNO
Ariston: Paperino story.
Astro: Concorde affaire.
VARAZZE
Teiro: Piccole donne.
Teiro estivo: Il ladro di Bagdad.
Verdi: Lo chiamavano Bulldozer.
La [redacted] Il [redacted]latore.

[redacted]

[redacted] Il mio nome è Nessuno.
[redacted] Ernesto.
[redacted] L'insegnante [redacted] con tutta la [redacted]
[redacted] Quell'uomo oggetto di desiderio.
[redacted] **TAGGIA**
Capitol: Incontri ravvicinati del 3° tipo.
[redacted] Ufo Robot.
[redacted] Convoy trincea d'asfalto.
DIANO [redacted]
[redacted] Dove vai in vacanza.
Pergola estivo: Taverna Paradiso.
RIVA [redacted]
[redacted] Un mercoledì da leoni.
[redacted]
Olimpia: California Suite.
[redacted]
SA[redacted]
Ariston Teatro: N[redacted] mirino del giaguaro.
[redacted] Les pornocrates.
[redacted] Il laureato.
[redacted] Renaldo e Clara.
Supercinema: Il super [redacted] Superguip.
Astra: Amore pensami.
[redacted] Dove vai [redacted].
Giardino: Teresa la ladra.
[redacted]: Goldrake l'invincibile.
VENTIMI[redacted]
Impero: Il terrore di Kung Fu.

Il Gruppo Acquarone domani a Vignale

Danze sacre e profane

Il Gruppo [redacted] Danza di Torino diretto da Sara Acquarone presenta domani alle 21,30 nella Piazza del Popolo di Vignale Monferrato lo spettacolo *Danze Sacre* [redacted] *Profane dal Medioevo al Barocco* con Carmen Novelli e [redacted] Stangherlin. Partecipano inoltre [redacted] Arace, Valeria Ballario, Anna Delplano, Lucia Garberoglio, Dorella Gigliotti, Marilena Goria, Maura Marro [redacted] Maria Zoldan.

Sono in programma *Cantigas de Sancta Maria* [redacted] Alfonso d'Aragona, *Suite di danze antiche* di Anonimi dal [redacted] al XVII secolo, *Balletto* [redacted] *Tersicore* di M. Praetorius, *Musica notturna di Madrid* di Luigi Boccherini [redacted] *Suite Carmina Burana* di Carl Orff. Lo spettacolo costituisce uno [redacted] punti più attesi [redacted] stage internazionale [redacted] danza di Vignale. Le Cantigas [redacted] Alfonso X il Savio sono articolate in quattro parti: *Annuncio, Offerta* [redacted] *velo, Omaggio* [redacted] *Regina del Cielo, Gaudio - Dolore - Gloria*. Una musica profondamente religiosa viene esposta con semplicità primitiva [redacted] movimenti.

Le danze antiche dal [redacted] XVII secolo costituiscono una serie [redacted] citazioni ed esempi dell'evoluzio-[redacted] che porterà al balletto [redacted]demico (dalla pavana alla gagliarda, [redacted] una serie di movenze [redacted] colorite di atteggiamenti stilizzati).

Sara Acquarone, attiva come coreografa dal '46, [redacted] una delle artiste italiane che meglio si [redacted] inserite nel discorso sulla danza contemporanea [redacted] Europa e America. L'ultima fase della [redacted] attività è stata soprattutto dedicata all'insegnamento.

FUORI CASA

Punti [redacted] — Al Parco Sempione alle 21,30 concerto [redacted] musiche e [redacted] scozzesi con il gruppo «The pipes [redacted] drums of British Caledonian Airways», che sarà replicato domani alle 17 al Parco della Mandria.

Le lune di Avigliana — Alle 21,30 spettacolo [redacted] mimo Léo [redacted] con «Il circo più piccolo del mondo» nel giardino [redacted] piazza Conte Rosso.

La gru che ride — Alle 21 nel cortile del Piccolo Teatro [redacted] Grugliasco concerto [redacted] banda cittadina [redacted] Grugliasco. Alle 21,45 la Compagnia Teatro [redacted] Mago Po-[redacted] presenta «Travel».

Rivalta insieme [redacted] — Al parco pubblico di [redacted] domani alle [redacted] il Laboratorio Teatrale indipendente presenta «Mamma» di Lionello Gennero.

Festival segusino — Alle 21,15 [redacted] chiesa [redacted] San Giusto [redacted] Susa concerto dell'Orchestra Sinfoni-[redacted] Bulgara diretta [redacted] Francesco Prestia [redacted] Corale San Gregorio Magno [redacted] Trieste diretta [redacted] Mauro Trombetta. Un programma musicale [redacted] Wagner, Mahler, Rossini. Domani alle 21,15 nella [redacted] di Sant'Ippolito [redacted] Bardonecchia concerto pianistico di Giovanna Prestia, che esegue musiche [redacted] Schumann, Brahms, Liszt. Ancora domani alle 21,15 nella chiesa dell'Assunta [redacted] Bussoleno concerto del gruppo vocale [redacted] strumentale «La Fontegara» diretto da Sergio Balestracci.

Oggi al
Vittoria
Uno dei più singolari successi degli ultimi anni
lo squalo

Orario spettacoli:
14,50 - 17,20 - 19,50 - 22,20

I PUNTI VERDI
TESORIERA 21,30
FLOWERS
The Lindsay Kemp Company
SEMPIONE 21,30
THE [redacted] DRUMS OF [redacted] CALEDONIAN AIRWAYS
musiche e danze scozzesi

danze club 84
Ore 15,30 *per gli amatori del ballo* - [redacted] *liscio per tutti*
Al lunedì si balla ore 15,30 - 21

[redacted]
15,30 DANZE - Ingresso libero
[redacted] ballo liscio come volete voi
Lunedì 15,30 - 21 [redacted] tratt.
con i favolosi
FRATELLI [redacted]

STASERA
TUXEDO
NUDO - NUDO - NUDO
SPRY FLASH
DAVIDE-CHRISTINE-DEDE'
Pron. v. Balfiore [redacted] *- Tel. 658.690*

ASTI TEATRO 1
Stasera ore 21,30
Cortile palazzo Michelerio
Corso Alfieri 381 - ASTI
LA DOPPIA [redacted]
di Marivaux - Regia A. Shammah
Cooperativa Franco Parenti

[redacted] Dancing
Alassio - Via Diaz - Tel. 44734
Spettacolo cabaret
[redacted]
RENZO GALLO
LUCIANA TURINA
FRANCA NOVARA

ADRIANO CELENTANO
[redacted] TORINO
STADIO COMUNALE
[redacted] luglio [redacted] 21,30
col patrocinio de
«LA GAZZETTA [redacted] POPOLO»
Inf. Medianova Spettacoli
tel. 011/510093 - [redacted]

RISTORANTE [redacted]

C'era una volta
di Carlo Monrucchio
LEI & LUI e una cenetta eltra
Ogni venerdì pesce fresco
Corso Vittorio [redacted] -Tel. [redacted]

Al cinema
AUGUSTUS
c'è

E' festa per tutti

[redacted]
Un giardino nel cuore di Torino
Oggi e domani ore 15,45 e 21
Continua il successo
Complesso
BOCCACCIO 71
canta
[redacted]

HAPPY DAYS
Via Cesare Battisti 21
COLLEGNO
Tel. 7801652
ULTIMI 2 GIORNI DI APERTURA

OGGI AL CAPITOL

A ritmo di risate sale
"LA [redacted]
DEL SABATO SERA"
con
ADRIANO CELENTANO
UNO STRANO TIPO
con CLAUDIA MORI
regia di LUCIO FULCI
colore della TECHNOSPES
Orario: 14,40 - 16,30 - 18,30 - 20,30 - 22,30. Un film per tutti

TELESCHERMI ACCESI

Che cosa vedremo nei prossimi 6 giorni

FILM

LUNEDI' — *«Io la conoscevo bene» sulla reteuno, rientra nel «Breve incontro con Nino Manfredi», ma l'interprete principale è Stefania Sandrelli in un ruolo di bella sventata. Regista di questo film del '65 è Antonio Pietrangeli. Le pellicole delle reti estere sono sulla Svizzera un antico «1860. I mille di Garibaldi» di Alessandro Blasetti e a Montecarlo l'altrettanto venerando «Ore nove lezione di chimica» di Mario Mattoli, con Alida Valli e Andrea Checchi.*

MARTEDI' — *E' un giallo del '69 questo «Sporco contratto», diretto dal poco noto Pogostin, ma interpretato da uno stuolo di bravi attori, da James Coburn a Lee Remick, Lilli Palmer, Burgess Meredith, Sterling Hayden e Karen Black. La trama è un classico: il killer professionista disgustato del suo mestiere che sceglie la rispettabilità e l'amore. A Montecarlo la commedia «Ciao bellezza» con Anne Shirley.*

MERCOLEDI' — *Si conclude sulla retedue la breve e interessante rassegna cinematografica televisiva «Una stagione americana». «Un atto d'amore» ottimamente interpretato da Melvyn Douglas è imperniato sul problema dell'eutanasia. A Capodistria c'è il film drammatico «La fiamma» con Vera Ralston. A Montecarlo la commedia «Il marito bello (nemico di mia moglie)» con Giovanna Ralli e Marcello Mastroianni.*

GIOVEDI' — *Purtroppo confinato in tarda serata, sulla retedue, il secondo film dell'interessante rassegna «Ciak, le donne si raccontano». Si tratta «Eredità» dell'americana Karen Arthur di cui l'anno scorso è stato portato a Cannes «The magic cage». Girato nel '74, è di una donna che non accetta la vecchiaia e si rinchiude in un drammatico isolamento. Un appuntamento interessante sulla Svizzera con «Il bell'Antonio» di Mauro Bolognini, tratto dall'omonimo, bellissimo romanzo di Vitaliano Brancati. E' interpretato da Marcello Mastroianni, Claudia Cardinale, Rina Morelli, Claude Brasseur e Tomas Milian; a Capodistria il giallo «Carnet per un morto» con Marilù Tolo. A Montecarlo la pellicola drammatica del '51 «L'impero dei gangster» con Brian Donlevy e Claire Trevor.*

VENERDI' — *L'appuntamento di questa settimana con la rassegna televisiva internazionale ci porta in un ambiente «particolare», come «Il funzionario nudo» della volta scorsa. Ma anche in questo «Nella riserva» l'argomento è toccato con inconsueta delicatezza e felicità di accenti. La vicenda è ambientata nella Berlino del dopoguerra e racconta di una strana e affiatatissima coppia costituita da una vecchia affittacamere e un maturo travestito.*

Su Montecarlo lo spaghetti-western «Sono Sartana il vostro becchino» con John Garko; a Capodistria «La vena d'oro» commedia del '55 di Mauro Bolognini con Richard Basehart e Marta Toren.

SABATO — *«La vergogna» reteuno, fu diretto da Bergman nel '68. Interpretato da Liv Ullmann, Max von Sydow e Gunnar Bjornstrand, è, come sempre, un film sull'incomunicabilità di sentimenti su cui si innesta quello della guerra con i suoi orrori.*

A Montecarlo c'è il patetico, vecchio «Le campane di Santa Maria» con Bing Crosby sacerdote ottimista e Ingrid Bergman. Sulla Svizzera la pellicola comica di Ken Annakin «Un pezzo grosso». A Capodistria «Agente speciale Eva» una pellicola drammatica con Elke Sommer e Peter van Eyck.

Stefania Sandrelli in «Io la conoscevo bene», Claudia Cardinale: «Il bell'Antonio» e James Coburn: «Sporco contratto»

GLI ALTRI SPETTACOLI IN PROGRAMMA QUESTA SETTIMANA

I cow-boy che ha inventato Hollywood e «I Thibault» saga di famiglia francese

LUNEDI' — Termina finalmente sulla retedue la replica di «Mastro Don Gesualdo». Alle 21,45 c'è «Aspettando Godot ai Tropici» seconda parte del film inchiesta di Italo Moscati sul nuovo teatro: lo spunto è dato dalla passata edizione del Festival delle Nazioni di Caracas.

MARTEDI' — Ancora un'avventura giallo-rosa che vede protagonista Ave Ninchi: l'odierna vicenda di «La vedova e il piedipiatti», sulla reteuno, s'intitola «Sardine in scatola» ed è interpretata anche da Enrico Papa, il giovane commissario antagonista della simpatica vedova-detective, Giovanni Conforti, Wilma D'Eusebio e Clara Droetto. Conclude la serata il programma musicale «Avanguardie 60» dedicato all'Associazione di musicisti ricercatori romani «Nuova Consonanza». Sulla seconda rete, prima del film un altro programma musicale «Sesso, droga rock 'n roll», che fa parte della rubrica «Grandangolo»: la scena New York, vista attraverso il rhythm and blues, il punk il nuovo rock 'n roll, dai locali off alle discoteche alla moda.

MERCOLEDI' — Alle 18,50 sulla reteuno s'inizia un'inchiesta Usa che non mancherà di trovare estimatori: si tratta di «Gli strepitosi anni del cinema» presentato da Douglas Fairbanks jr. La puntata di oggi è dedicata ai primi cow-boys dello schermo, nel film degli inizi del secolo. In serata, Angie Dickinson, diva protagonista del telefilm «Pepper Anderson agente speciale», l'inchiesta di Enzo Biagi «Made in England» e sport. Sulla retedue, dopo il film «Un atto d'amore» un documentario sui cavalli e le notizie di cultura di «Nero e bianco».

GIOVEDI' — Penultimo appuntamento sulla reteuno con Bongiorno e il suo «Lascia o raddoppia?». La retedue è tutta cinema: prima del film debutta una nuova serie di telefilm ambiente familiare. Si tratta di «In Lawrence» che ci introduce nell'intimità del sig. Lawrence, coppia media americana, genitori e nonni, alle prese con i problemi di una prole vivace.

VENERDI' — Lo speciale tg1 di oggi è doverosamente dedicato al decimo anniversario della discesa dell'uomo sulla luna. Sulla retedue s'inizia uno sceneggiato classico: «I Thibault». Vasto respiro (sei puntate), produzione francese, narra i diciotto anni di una famiglia borghese in Francia, dalle soglie della prima guerra mondiale in poi. L'autore, Roger Martin du Gard, dedicò alle sue creature letterarie tutta la vita, ben otto romanzi che gli valsero nel '37 il Premio Nobel. Intrepreti dello sceneggiato sono Charles Vanel, Philippe Rouleau, Judith Magre e Beatrice Romand. Alle 22,20 il documentario «Il cuore della Jugoslavia con i suoi mulini» e il programma del week-end «Sereno variabile».

SABATO — Sulla reteuno proseguono le follie di Walter Chiari in «Una valigia tutta blu», seguito da ben due telefilm, uno dedicato alla vite e all'opera dello scienziato Pasteur e l'altro, più frivolo della serie «Questa è vita». Sul secondo telefilm film: il popolare terzetto di «Rock follies» il bergmaniano «La vergogna».

COLLEGAMENTO RAPIDO VIA AUTOSTRADA
TORINO - RIMINI - CATTOLICA
dal 19 Giugno al 22 Settembre 1979
partenze ore 7,30 da Torino
P.zza C. Felice 85 - Tel. 541.380 - 553.480
... è un servizio Sadem

Primaria società finanziaria Torinese
ACQUISTA
in Torino e cintura
interi stabili et appartamenti
Assicuransi trattative in breve tempo, massime valutazioni, riservatezza assoluta.
Scrivere: «Publikompass — 10100 Torino»

Gite a Oropa con gli ascoltatori di una radio privata

Al pellegrinaggio sponsorizzato

Un'offerta di pasticcini all'arrivo, poi via nei prati ■ i bambini con vecchi giochi (Foto di Alessandro Bosio)

Un tempo, gite in comitiva ■ pellegrinaggi ai santuari d'Italia erano organizzati dalle parrocchie. Oggi — sarà la crisi post-conciliare, sarà l'affermarsi di nuovi miti e di nuove più tecnologiche liturgie della parola — queste gite domenicali *«partenza all'alba, pranzo al sacco, visita guidata ■ ritorno in serata ché domani è lunedì»*, le organizzano le radio libere. Evidentemente sono quest'ultime ormai, ■ nuovo polo d'aggregazione sociale per chi ■ più debole e massificato, poco ■ affatto facoltoso, ■■ ugualmente bisognoso di vacanza ■ compagnia.

E la gente che alle sette del mattino in questa domenica di piena estate, un'ottantina di persone, attende in due pullman per la «gita al Santuario di Oropa» davanti alla sede ■ Radio Ambassador One, ■ la stessa che vent'anni ■ attendeva sul sagrato della chiesa parrocchiale: identica mistura di anziani ■ bambini, fagotti, pacchi e ragazzotti imbronciati, bottiglioni di vino e qualche chitarra. In più oggi, tante radioline e registratori a pila; e al posto del distintivo con la Madonna dell'Azione Cattolica, le magliette con gli adesivi della radio. Il ruolo del viceparroco giovane e sportivo è affidato al disc jockey più *in*, «Pietro il Baffo», che ■ torso nudo e occhialoni scuri agita ■ piccolo stendardo della radio.

Ma le parrocchie avevano antica esperienza; qua a Orbassano non tutti i partecipanti si conoscono tra loro, ■ quelli della radio libera ■■ conoscono ■■■■ bene l'arte di organizzare ■ vacanze povere.

«Durante il tragitto — avevano promesso dai microfoni di questa emittente delle cintura torinese (FM 101,200) — *si faranno giochi di comitive. Ad Oropa visita del santuario quindi pranzo (facoltà di pranzare al sacco oppure in ■■ ristorante del luogo). Attesa per l'arrivo della ■■■ ciclistica Torino-Oropa ■ premiazione al vincitore. Giochi di gruppo e fotografia ricordo»*. Sul pullman, nuovo ■ panoramico, che percorre l'autostrada, gli animatori della radio si alternano come in trasmissione: dicono ■ solite cose, annunciano una canzone di Celentano, ma questa volta gli ascoltatori possono intervenire in prima persona, anche se poi la dedica ■ la stessa di quando telefonano da casa, «in diretta». Si vendono i biglietti per la lotteria, estrazione nel pomeriggio, primo premio un lampadario *«gentilmente offerto dalla ditta...»*, ■ secondo ■■ bilancia pesapersone anch'essa offerta da un'altra gentile ditta. Negli ultimi posti, in fondo, un gruppetto di sedicenni s'annoia. Antonello racconta che è la prima volta che partecipa ad una gita così, *«ma sono stati i miei nonni che hanno insistito. Noi preferiamo andare in discoteca»*.

Quelli della radio organizzatrice mirano ■ costruire un'atmosfera di Grande famiglia, aiutati da qualche ascoltatore benemerito ■ veterano. Hanno anche un'associazione che si chiama proprio così, «La grande famiglia», 500 iscritti e un motto: *«Tutti per uno, uno per tutti»*. Gira un vassoio di pasticcini: è Clara, una signora con due bambini e marito, che compie gli anni.

Ad Oropa è il caos. Tutti i partecipanti alla gita si perdono tra le migliaia di altri gitanti, fiumane di pellegrini ■■stosi che calano da lunghe file ■ pullman, tra auto economiche zeppe di passeggeri, bagagli, tavoli ■■ picnic e frigo portatile. C'è anche una Rolls-Royce, parcheggiata tra gli autobus: i pellegrini-gitanti in calzoncini corti e cappelletto di paglia si fermano a guardarla, la sfiorano con le dita; c'è affetto ■ timore, ■■■ fosse una madonna nera, più pagana ma altrettanto miracolosa.

In questa confusione da antico ■ consolidato santuario di massa, arriva anche la corsa, una cicloturistica organizzata dalla stessa radio ■ dal Veteran Club Candiolese. Evitando macchine in manovra di sosta, pellegrini distratti e barelle di paralitici con infermiere, taglia il traguardo Lallo Bonis, seguito da Arnaldo Giardino che alla radio ■ Orbassano conduce il programma ■■ piemontese. I gitanti applaudono mentre ■ presidentessa della radio, Palmira, distribuisce coppa ■ medaglie.

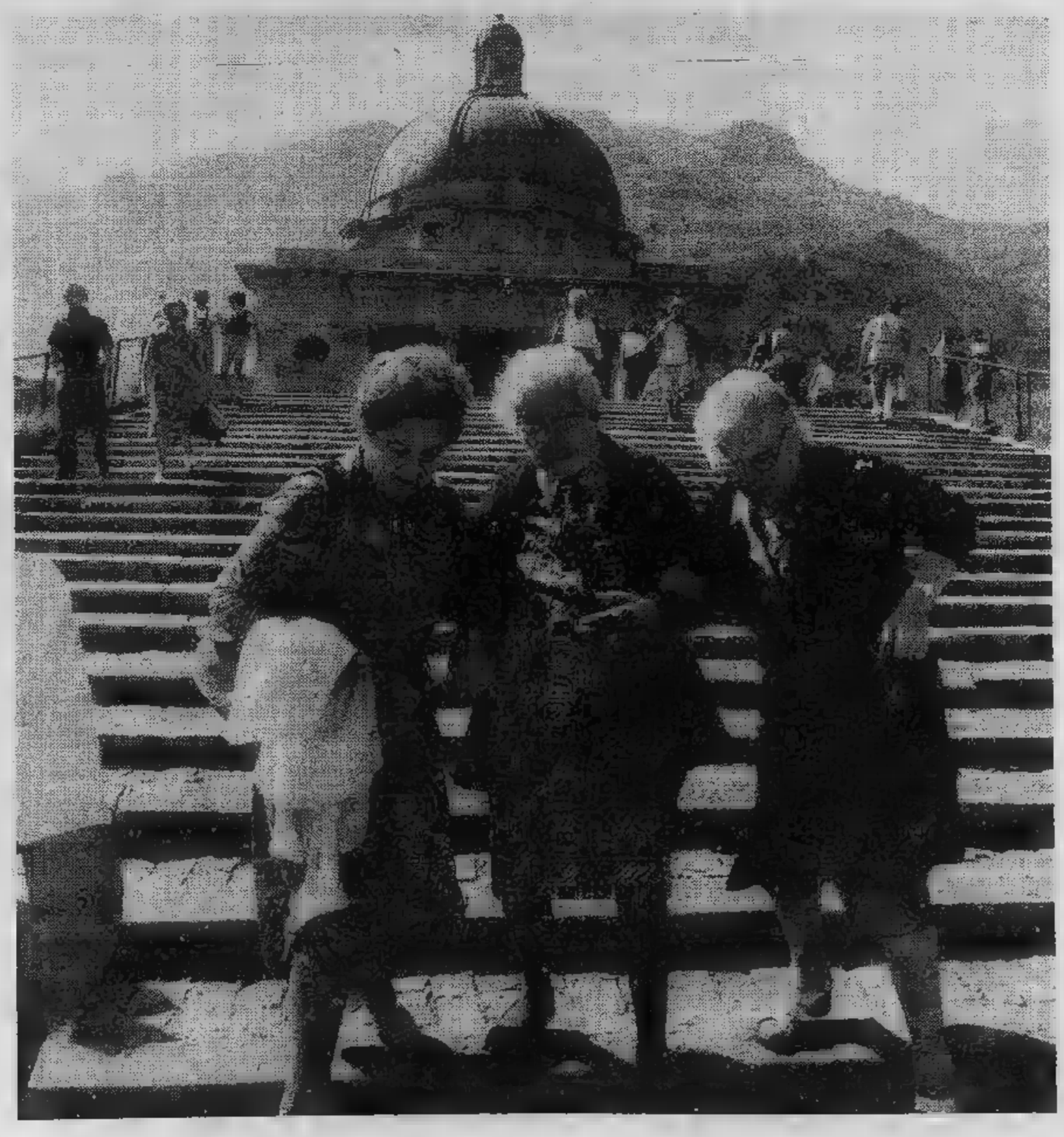

Sul cortile grande del santuario, tra barelle e bancarelle di «articoli religiosi», vo■■■ festante ■ lento salmodiare, ■ consuma ■ parte mistica della domenica di festa. ■■■ piccola chiesa buia ■ fumosa d'incenso, i bambini della «Grande famiglia di Radio Ambassador One» accendono divertiti decine e decine di candele davanti alla Vergine Nera. Un canto lento e triste s'alza tra ■ fiammelle: *«La strada ■ tanto lunga e tanto dura / però con ■ nel cuor non ho paura»*. I grandi ascoltano, muti e soli. Fuori, c'è un grande sole.

Il pranzo divide la comitiva, ma per poco. Un gruppetto ■■ al ristorante, diecimila ■ testa, tutti gli altri stendono il classico plaid a quadrettoni scozzesi sul prato. Michele mangia ■ guarda il fotografo, ha uno sguardo da grande. Adesso ■ in vacanza, ma passa tutto l'anno in collegio ■ Cumiana, dai Salesiani. Ha tredici anni; poi ammette che ti compirà soltanto a marzo dell'anno prossimo. E' iscritto anche lui all'associazione della radio, dice che ■ diverte di più ■ queste gite che ■ quelle organizzate dai preti del suo collegio. ■■ pomeriggio, vince il lampadario della lotteria.

A sera, anche i ragazzi sono allegri: ■ fanno il filo tra loro, ■■ continuano ■ giurare che *«è meglio andare in discoteca»*. Il gruppo delle dodicenni scambia occhiate con i ragazzini. Si divertono molto, *«specie in pullman al ritorno»*, raccontano Piera ■ Antonella; tutti i sabati ■ vedono alla cascina dove ha sede la radio, in frazione Tetti Valtrè, *«si balla, stiamo insieme»*.

Sulla strada ■■ ritorno, è l'ora del canto. I giovani dal fondo oppongono ■ canzoni ■ Tozzi ai cori alpini che i più grandi hanno intonato. C'è stanchezza fisica ■ festa.

Gianni Pennacchi

ECONOMICI

19 Vendita alloggi

CASALEGNO L Buttigliera Alta (10) in complesso resid[redacted] vendiamo alloggi signorili nuovi in palazzina salone [redacted] camere cucinotto servizi terrazzo giardino posto auto da L. 70 milioni 300 mila; 2 camere con angolo cottura biservizi terrazzi posto auto L. 45 milioni, monocamera con angolo cottura [redacted] terrazzo posto auto [redacted] L. 29 milioni [redacted] mila. Mutuo fondiario. Tel. 838.444.

CASALEGNO L via Genova (Lingotto) 2 ca[redacted] cucina servizi L. 20 milioni [redacted] fon[redacted]rio Telefonare [redacted] 885962 832904 [redacted]5394

CASALEGNO M adiacente piazza Pitagora libero recente 2 camere [redacted]lo cucinino servizi L. 43 milioni mutuo fondiario. Tel 838 444 885.962 832.904 835.394 835.493.

CASALEGNO M via Massena (Crocetta) 3 camere cucina servizi L. 27 milioni 500 mila mutuo fondiario Telefonare 838444 885962 832904 835394.

CASALEGNO N via Pigafetta (Crocetta) frazioniamo [redacted] 1-3 [redacted] cucina [redacted] cantina solaio da L. 7 milioni [redacted] mila mutuo fondiario. Telefonare 838444 885962 832904 [redacted] 835493.

CASETTA Orbassano 6 camere servizi giardino posto auto recinzione 35 [redacted] dilazioni. Garotto 486972

CENTRALE [redacted] ottimo stato [redacted] cantina vendo a L. 3 milioni [redacted] mila Tel 332.653

CENTRALISSIMI via Garibaldi 10, 2-3 camere cucina servizio [redacted] contanti facilitazioni [redacted] pagamento Immobiliaretoro 501219 590693

CENTRALISSIMI via S. Quintino 9 bis costruzione d'epoca ammodernata [redacted] ascensore una[redacted] cucina grande ingresso servizi 12 milioni 500 mila; caratteristico 3 camere cucina bagno 15 [redacted] [redacted] mila; negozio nuovissima ristrutturazione alto reddito 27 milioni contanti 20 milioni mutuo fondiario Fiduciaria Immobiliare 556956.

CENTROCASA 513.831 [redacted] monocamere spaziose da 2 milioni 300 mila a 3 milioni 800 mila minimo contanti

[redacted] 513.831 via Bologna affare camere [redacted] da [redacted] milioni [redacted] mila a 5 milioni [redacted] possibilità abbinamenti dilazioni pagamento

CENTROCASA 513.831 Barriera [redacted] spa[redacted] alloggio camera [redacted] servizio 5 milioni 900 [redacted] dilazioni pagamento.

CENTROCASA 513.831 adiacente [redacted] Regina 3 [redacted] bagno 17 milioni [redacted] mila dilazioni

CENTROCASA 513.831 piazza Respighi [redacted] camera cucina ingresso bagno [redacted] milioni 500 mila dilazioni pagamento

CENTROCASA 513831 [redacted] Paolo posizione [redacted] su corso 3 camere cucina bagno da 34 milioni 800 mila dilazioni.

CENTROCASA 513831 Stadio comunale camera cucina bagno 10 milioni 700 mila mo[redacted] 8 milioni [redacted] mila dilazioni pagamento.

CENTROCASA 513831 via Cesana [redacted] San Paolo prezzi [redacted] 3 camere cucina bagno [redacted] 18 milioni 800 mila a 26 milioni. Dilazioni.

CENTROCASA 513.831 via Garibaldi 4 ca[redacted] cucina ingresso bagno [redacted] milioni [redacted] mila minimo contanti dilazioni.

CIBRARIO in casa signorile vendo alloggio occupato termo bagno [redacted] composto [redacted] salone [redacted] piano [redacted] L. 37 milioni trattabili. Tel. 510.860.

[redacted] corso Vercelli piazza Ghirlandaio stessa [redacted] alloggi di 1-2 vani e servizi da L. 4 milioni 700 mila Tel 519.017 519.085

CONFAR libero spazioso completamente ar[redacted] a Vallerosso (Vc) [redacted] a [redacted] milioni [redacted] mila dilazionabili Tel. 519.017 519.085

CONFAR libero nuovo in corso Salvemini (Gerbido) 3 camere cucina biservizi a L. 41 milioni 200 [redacted] più mutuo. Tel. 519.017 519.085.

CORSO BELGIO

(via Groppa) [redacted] stabile ristrutturato appartamenti convenienti 1-2-5 camere da L. 2 milio[redacted] minimo [redacted] G.S.B. Torino [redacted] Tel 472.202 - 472.651

[redacted] stabile completamente restaurato in facciata e parti comuni mono[redacted] 2 milioni [redacted] mila, c[redacted] cucina [redacted] milioni 500 mila, disponibile 2 camere cucina possibilità bagno 8 milioni [redacted] mila Fiduciaria Immobiliare 556956.

CORSO Francia via Bavena villetta indipendente su 2 piani [redacted] cucina biservizi piccolo giardino L. 70 milioni [redacted]

[redacted] Orbassano recentissimo e grazioso appartamento di camera tinello cucinino L. 17 milioni più 9 milioni mutuo Tel. 372.443

CORSO Vercelli buon [redacted] di camera tinello [redacted] servizi L. 11 milioni più 4 milioni mutuo Telefonare 330.690

CROCETTA corso [redacted] Gasperi, spazioso 4 [redacted] cucina servizi ripostiglio cantina L. 42 milioni. Dilazionabili Tel 505 [redacted]

CROCETTA [redacted] subito costruzione signorilissima [redacted] piano 5° con terrazzo [redacted] appartamento composto da salone ufficio tre camere cucina camera [redacted] bingressi tripli servizi box doppio L. 190 milioni trattabili Tel. 510.860

[redacted] vendo adiacente corso Montecucco monocamere signorili con servizi mutuo [redacted] casa. Tel 650.5539

EDILRESIDENCE vende [redacted] Bengasi 3 camere cucina servizi [redacted] locato mutuo dilazioni Tel [redacted]

[redacted] 6964670 via Belfiore [redacted] cucina 5 milioni 500 mila camera cucina 5 milioni piano mansardato (5 mansarde) 8 milioni 500 mila.

FIDALCASE [redacted] vende libero corso Brunelleschi recente signorile saloncino 2 camere cucina servizi ingresso ripostiglio cantina box [redacted] mq 110 a L. 62 milioni più mutuo Telefonare 501.246.

FIDALCASE D vende libero corso Unione camera tinello cucinino servizi cantina. L. 22 milioni 500 mila dilazionabili Tel 501.246

FISIM adiacenze lungo Po Antonelli libero soggiorno camera cucina servizi mutuo. Telefonare 595273 599887

FISIM adiacenze corso Montecucco libero signorile salone [redacted] camere cucina biservizi box mutuo fondiario. Telefonare 595273

FISIM adiacenze corso Grosseto ampio [redacted] ingresso due camere cucina servizi box 22 milioni mutuo Telefonare 581759 [redacted]

FISIM Madonna Campagna libero recente ampio sogg[redacted] tinello cucinotto servizi mutuo fondiario Telefonare 581.759

FRAZIONIAMO [redacted] Brunelleschi 7/9 recente costruzione 1-2-3 camere [redacted] minimo contanti e facilitazioni [redacted] pagamento. Immobiliaretoro 501.219 590.693

FRAZIONIAMO

in corso Moncalieri 278 in recente costruzione [redacted] soggiorno 2 camere cucina e [redacted] disponibili monolocali bilocali e box [redacted] facilitazioni di pagamento personale sul posto Immobiliaretoro 501219 590693.

FRAZIONIAMO

via [redacted] 7 camera cucina servizio L. 5 milioni; 3 camere cucina servizio L. 13 milioni 300 mila, minimo contanti e dilazioni. Possibilità appartamenti liberi box auto magazzini. Personale sul posto anche festivi Immobiliaretoro 501.219 - 590.693.

GAIOTTO adiacente piazza Sabotino [redacted] ristrutturato saloncino 2 camere cucina servizi 39 milioni Tel. [redacted]

GAIOTTO adiacente piazza Borgaro libero 2 camere tinello servizi cantina 28 milioni meno mutuo. Tel 488.972 - 489.780.

GAIOTTO corso Francia (Largo Francia) libero camera cucina servizi soffitta 10 milioni [redacted] mila dilazioni. Telefonare 488 972

GAIOTTO corso Regina (Statuto) libero costruzione [redacted] piano [redacted] 2 camere tinello cucinino [redacted] servizi cantina soffitta mutuo e dilazioni. Tel. 489.789

GAIOTTO via Gradisca (S. Rita) libero: [redacted] mera [redacted] termo bagno ascensore, 21 milioni [redacted] mila dilazioni Telefonare 489.789

GAIOTTO via Porpora (Barriera Milano) vende 2 camere con servizio libere ottime pied-à-terre dilazioni. Telefonare 489.789

GAIOTTO via Romagnano presso via Lessona libero camera cucina servizi 5 milioni possibilità dilazioni Telefonare 488972.

GAIOTTO via Volvera (S. Paolo) stesso stabile [redacted] cucina e 2 camere cucina a partire da 7 milioni, Telefonare 489789.

GASSINO struttura [redacted] villa bifamiliare [redacted] un piano più mansardato immersa [redacted] un parco di 35 mila [redacted] Unioncase 549.777.

GASSINO villa in finizione salone 3 [redacted] cucina 2 bagni seminterrato tavernetta 3 vani [redacted] mq [redacted] milioni Tel. 710.809.

GIVOLETTO bella villa nuova 7000 mq giar[redacted] vendo 95 milioni Tel. 710,809

GOTHA 6968343 vende libero subito [redacted] corso Siracusa 3 camere cucina e servizi L. 35 milioni [redacted] facilitazioni.

GRUGLIASCO via Tripoli vendo 2 camere cucinino e servizi recente occupato L. 14 milioni meno mutuo pagamento facilitato. Tel. [redacted]

IMMOBILIARETORO [redacted] Molinette camera tinello cucinino bagno L. 12 milioni Telefonare 501.219 - 590.693

IN Cascina Vica su corso Torino privato vende [redacted] tinello cucinino servizio recente costruzione. Tel. 599.544

INVESTIMMOBILI

vende libero subito a Nichelino 2 camere cucina servizi L. 21 milioni dilazionabili. Tel. [redacted] 504.275

INVESTIMMOBILI

[redacted] subito Airasca saloncino camera cucina servizi L. 31 milioni compreso mutuo e dilazioni Tel. 503.740 504.275.

INVESTIMMOBILI

vende libero subito [redacted] Parella 1 camera tinello cucinino servizi L. 23 milioni dilazionabili. Tel. 503.740 - 504.275

INVESTIMMOBILI

vende libero subito Mirafiori 1 camera tinello cucinino servizi L. 33 milioni [redacted] mutuo e [redacted]. Tel. 503.740-504.275.

INVESTIMMOBILI

vende zona piazza Sabotino mansarda libera completamente ristrutturata e arredata con servizio L. 9 milioni dilazionabili Tel. 503,740 - 504.275

INVESTIMMOBILI

vende inizio Valli di Lanzo villa nuova signorilissima. Piano terreno, salone 3 camere cucina biingressi biservizi; Primo piano man[redacted] salone 3 camere servizi tavernetta, lavanderia, garage, giardino recintato 1800 mq L. 180 milioni dilazionabili Tel. 503.740 - 504.275.

INVESTIMMOBILI

vende libero subito in via Artisti 1 camera cucina [redacted] L. 23 milioni dilazionabili, Tel 503,740 504 275.

ITALCASE fraziona in Grugliasco alloggi di 2-3 camere servizi cantina da L. 13 milioni 500 mila facilitazioni. Tel. 512.870

ITALCASE vende Airasca [redacted] soggiorno [redacted] camere cucina servizi cantina [redacted] L. 38 milioni [redacted] mila dilazioni, Tel. 512.870.

ITALCASE [redacted] zona S. Salvario via Nizza [redacted] servizio ottimo affare L. [redacted] milioni 200 mila. Tel 512,870 513.017.

ITALCASE vende libero zona Pozzo Strada 2 camere tinello cucinino servizi cantina ottimo affare 22 milioni [redacted] mila. Tel 512.870.

ITALCASE vende libero zona Parella recente soggiorno [redacted] camere [redacted] biservizi cantina [redacted]30 mq facilitazioni di pagamento Tel. 512.870 513.017

ITALCASE vende zona centro soggiorno camera cucina servizio cantina occasione L. 11 milioni 600 mila. [redacted] 512,870 513.017.

LARGO Giachino angolo via Stradella termo [redacted] camera cucina bagno [redacted] camera cucina bagno prezzi convenientissimi Fiduciaria Immobiliare 556956

LARGO Toscana 2 camere cucinotta ingresso bagno L. 18 milioni 400 mila facilitazioni di pagamento Immobiliaretoro 501 219 590 693.

LEINI' via Lombardore angolo viale Europa alloggi nuovi liberi con riscaldamento autonomo varie metrature pagamenti agevolati personale sul posto tutti i pomeriggi sabato e domenica tutto il giorno. Immobiliare S. Giorgio. Tel. 470.1940

LIBERI via S. Quintino 9 grande appartamento uso ufficio 9 grandi camere ingresso doppi servizi doppi ingressi inoltre intero piano negozi di mq 250 con annesso sottonegozio di [redacted] collegato con montacarichi e scala interna; disponiamo inoltre salone 2 [redacted] cucina bagno 23 milioni contanti 15 milioni mutuo fondiario Fiduciaria Immobiliare 556956.

LIBERO adiacente [redacted] O. Sella appartamento su [redacted] piani 2 saloni, pranzo, 3 camere studio cucina [redacted] servizi lavanderia ripostigli 2 box auto Unioncase 549.777

LIBERO centralissimo via San Tommaso 10, [redacted] cucina servizio. L. 7 milioni 500 mila mutuo e dilazioni senza [redacted] Immobiliaretoro 501.219 590 693

LIBERO collinare salone [redacted] camere cucina [redacted] servizi terrazzo [redacted] milioni più 5 milioni mutuo. Telefonare 3298558 [redacted].

LIBERO corso Brunelleschi 7/9 camera tinello cucinino ingresso bagno L. 19 milioni [redacted] mila facilitazioni [redacted] pagamento. Immobiliaretoro 501219 590693

LIBERO in palazzina via Servais vendiamo signorile saloncino [redacted] bagno giardino condominiale 44 milioni 500 [redacted] preso mutuo Consuledile 533.322.

LIBERO Madonna di Campagna 2 camere cucina servizi 25 milioni. Immobiliare S. Rita 745.692

LIBERO Moncalieri [redacted] Trieste panoramico salone 2 camere pranzo cucinetta doppi servizi e ingressi box 165 mq vendo 72 milioni [redacted] 11 milioni mutuo al 9%. Studio Righi 513.632.

[redacted] S. Rita 2 camere cucina servizi terrazzo cantina L. 28 milioni, Tel. 753.629.

LIBERO, semicentrale alloggetto camera, cucina, servizi, [redacted] tenuto, soltanto L. 7 milioni [redacted] mila più [redacted] milioni di mutuo [redacted]

LIBERO Settimo vendiamo recentissimo molto [redacted]ioso camera cucina ingresso bagno [redacted] milioni 500 mila. Consuledile 533.322.

LIBERO vendo alloggio entrata [redacted] cucinotta camera letto bagno cantina via F. Saracco. Tel. 740.489

LIBERO vicinanze corso Montecucco 3 camere cucina servizi piano alto 58 milioni più 2 milioni 700 mila mutuo Telefonare 3298558 3298778

LIBERO zona piazza Rivoli vendesi 2 [redacted] golo cottura ingresso servizi piano rialzato Tel. Studio [redacted] 301.934.

LIBERO zona Vanchiglia vendiamo recentissimo rifiniture accurate 2 camere tinello cucinino ingresso bagno 42 milioni [redacted] mutuo Consuledile [redacted]

[redacted] (A) vende stabile in blocco del 1900 c. Belgio (Vanchiglia) 5 alloggi 2 muri neg. 1 basso fabbricato 60 milioni e mutuo bancario. Tel 835.252.

[redacted] Campagna, via Roccavione 105, libero [redacted] recente 3 camere tinello servizi, richiesta 53 milioni. Tel. 503.200.

MAIORA A libero adiacente piazza Vittorio lussuoso mq 220, 75 milioni più 30 milioni mutuo, dilazioni e permute Tel 756.625

[redacted] B libero corso Francia (Aeronautica) [redacted] tinello cucinino recente signorile 19 milioni Dilazioni tel. 753 989

MAIORA C occupati [redacted] Vittorio (zona Francia) stessa casa signorile 2-3 camere cucina 29 e 35 milioni Dilazioni tel. 758.625

[redacted] vende zona Stadio via Asuncion 11 recenti lussuosi 2 e 3 camere cucinotta bagno liberi ed occupati a partire da 30 milioni 500 mila meno mutuo e dilazioni Possibilità permute. Telefonare 753.989.

MANSARDA libera subito via S. Chiara 4 vani cucina servizi riscaldamento luminosa L. [redacted] milioni [redacted] mila. Tel. 539.093

MIRAFIORI

via Daneo 18, recenti 2 camere tinello 21 milioni 500 mila. Lux Case Tel. 546 476.

MONCALIERI libero due letto saloncino cucina ripostiglio cantina garage giardino condominiale e orto privato 39 milioni più 9 milioni mutuo Telefonare 8408834 Salp.

MONCALIERI via Cavour vendo 2 camere cucinino atrium e servizi 2 balconi libero L. 24 milioni 500 mila. Tel. 806.6327

MONO bicamere ottimo prezzo per investimento vendo. Tel. 510.860.

MOTTA vende sei mansarde centrali libere e occupate da L. 1 milione 500 mila a 3 milioni stessa casa. Tel. 511.050.

NAZIONALCASE vende stessa [redacted] via Gardina Massaia alloggi 1 camera tinello cucinino L. 11 milioni 600 mila. Tel 761 459.

NICHELINO privato vende libera arredata monocamera cucinino spogliatoio bagno Tel 774.064

NICHELINO via Torino 14-16 in [redacted] centralissima offriamo ultimi spaziosi camera cucina ingresso bagno da 7 milioni 500 mila a 9 milioni 400 mila. Consuledile 533 322.

NICHELINO [redacted] centrale vendesi alloggio camera tinello cucinino servizi L. 12 milioni. Telefonare 6408173.

NUOVA costruzione adiacente corso Regina e Giardini Reali ingresso soggiorno letto cucinotto arredato bagno 12 milioni contanti 7 milioni mutuo Cassa Risparmio; ingresso soggiorno una camera cucinotto arredato bagno 14 milioni contanti 10 milioni mutuo fondiario Fiduciaria Immobiliare 556956.

OCCUPATO adiacente piazza Bernini signorile 3 camere cucina 2 servizi 37 milioni. Telefonare 3298558 3298778.

ORVIM vende libero via Gorizia (Centro Europa) spazioso camera tinello cucinino bagno 2 balconi 22 milioni 300 mila meno mutuo e dilazioni. Tel. 513.950-513.990

PIAZZA Risorgimento vendo alloggio due camere cucina grande termo bagno p. 3° senza ascensore attualmente occupato L. 18 milioni più mutuo L. 6 milioni. Tel. 510.860.

PIEMONTIMMOBILI vende via Elba 2 camere tinello servizi bella casa 24 milioni. Tel 710.809.

PIEMONTIMMOBILI vende via G. Reni libero 2 camere tinello servizi 34 milioni. Tel. 710 809

PINO alloggi palazzina quadrifamiliare 2 camere salone cucina ampio parco box comodi ai servizi. Telefonare 842608 ore ufficio

PINO Torinese centro libero recente panoramico salone 3 camere cucina biservizi bi-ingressi posto auto tavernetta. Telefonare 531005.

PINO Torinese villaggio satellite in palazzina [redacted] giardino 2 [redacted] di [redacted] mq volendo abbinabili L. 13 milioni [redacted] mila cadauna Telefonare 531005.

PINO Torinese villa panoramica [redacted] pranzo cucina 4 letto tripli servizi alloggio custodi giardino box. Tel. 443.138.

[redacted] TORINESE

via dei Pini 8/10 (villaggio satellite) in palazzine con giardino appartamento anche liberi da: 3-4-5-6 vani, doppi tripli servizi a partire da L. 30 milioni. Box auto da L. 4 milioni 700 mila. Personale sul posto tutti i giorni dalle 17 alle 19,30. G.S.B Torino Immobili, tel. 472.202 - 472.651.

PINO villa padronale salone cucina office [redacted] 4 servizi accessori splendida posizione. Telefonare 842608 ore ufficio:

[redacted] vendesi nuova costruzione villa libera salone 2 letto cucina biservizi [redacted] grande tavernetta lavanderia terre[redacted] mq 1200. Tel. 640.6173.

PRECOLLINA [redacted] Moncalieri 27[redacted] libero presto in recente costruzione salone 2 camere cucina doppi servizi e giardino facilitazioni di pagamento mutuo fondiario personale sul posto Immobiliaretoro 501219 [redacted]

[redacted] alloggio di [redacted] camere cucina servizi piano alto corso Vercelli 181 L. 42 milioni. Telefonare 307131:587710 204446.

[redacted] Parco camera tinello cucinino vendesi prezzo affare perché affittato costruzione [redacted] ben tenuta. Tel 518.817.

RESIDENCE [redacted] cucinino servizi arredate tv filodiffusione telefono ristorante. Telefonare 556.469.

REVIGLIASCO posizione panoramica in palazzina quadrifamigliare vendesi alloggio salone 3 camere cucina biservizi sala hobby box doppio e giardino esclusivo. Tel [redacted] ufficio 87.3452 ore pasti 833.039

RIVALBA [redacted] villa da finire posizione incantevole comoda 2400 mq giardino vendo 70 milioni Tel 710.809

RIVALTA centro vendesi [redacted] camere salone doppi servizi giardino garage richiesta 50 milioni. Tel. 908.6137 ore pasti

RIVOLI vendonsi alloggi liberi in stabile d'epoca di 2-3 camere tinello cucinino servizio Da L. 12 milioni 300 mila. Tel 502 383.

SAIR 445.588 vende libero subito barriera di Milano (via Ceresole) camera cucina servizi [redacted] milioni più dilazioni

SAIR 445.588 vende adiacente piazza Sabotino (via Revello 55) alloggi liberi e occupati di 2-3 camere cucina servizi

SANTA RITA buon investimento di 2 camere cucina a L. 9 milioni più 6 milioni dilazioni. Decennali (prezzo non trattabile). Tel. 372.443.

[redacted] A vende Pianezza [redacted] tamenti in [redacted] signorile di salone 2 camere [redacted] cina biservizi cantina box auto facilitazioni pagamento Tel. 543.339 - 534.289

[redacted] A vende Vinovo alloggio signorile salone con camino 2 camere servizi ottime rifiniture. Tel: 543.339 - 534.289.

SICA B vende Pino Torinese (in collina) in recentissima palazzina signorile appartamenti liberi di salone 2 camere cucina biservizi. Salone 4 camere cucina triservizi terrazzi aree verdi box auto Tel. 543.339 534,289.

SICA B vende via Cimabue (centro Europa) appartamento di ingresso [redacted] camere salone cucina balconi cantina box auto. Tel. 543.339 534.289

SICA C vende Orbassano appartamento libero di 3 [redacted] cucinino servizi. Tel. 543 339 534.289

SICA [redacted] vende zona Francia appartamento di 2 camere tinello cucinino balconi cantina e L. 24 milioni [redacted] facilitazioni pagamento Tel. [redacted] 534.289.

[redacted] in complesso nuova costruzione via Doppi 31 [redacted] via Allason Gerbido, aree verdi finizioni curate appartamenti varie dimensioni doppi servizi tel 543.339 534 289 sabato personale sul posto

SICA D vende attico elegantemente arredato in stabile signorile composto di saloncino 1 camera angolo cottura bagno terrazzo di [redacted] 80. Tel. 543.339 534.289.

SICA E v[redacted] libero via Nizza anche per uso ufficio appartamento di 2 camere tinello cucinino servizi balconi cantina Tel. 543.339 534 289

SICA vende a Reano villa in costruzione ed alloggi varie dimensioni in casa ristrutturata. Tel. 543.339 534.289.

SKEMA vende in zona Mirafiori attico 3 camere soggiorno cucina tripli servizi [redacted] cantina L. 95 milioni. Tel 546.808-546 534

[redacted] vende in Gassino villa con giardino piano terra salone 3 camere cucina e servizi piano 1° 5 camere e 2 servizi L. 220 milioni. Telefonare 546808 546534

SKEMA vende in Giaveno Villanova in bellissima villa alloggi con box giardino singolo o condominiale consegna prossima. Telefonare 011 546808 546534.

TAIT A vende libero centrale adiacente via Garibaldi [redacted] alloggi di salone 2 camere [redacted] ingresso servizio da ristrutturare parzialmente a L. 18 milioni 800 mila. Tel. 502 383 596.475 596.425.

TAIT B vende libero in Lungodora Napoli [redacted] camerette ampia cucina ingresso servizi rinnovato L. 22 milioni 800 mila. Tel 502.383.

TAIT C vende libero [redacted] corso Toscana recente sala 2 [redacted] cucina servizi posto auto. L. 38 milioni 700 mila. Tel 502.383.

TALUCCHI [redacted] libero piano rialzato casa signorile alloggio uso studio sul abitazione cinque [redacted] cucina servizi L. 58 milioni [redacted]. Tel. 510.860.

UTIP 547.826 - 519.894 vende a Luserna S. Giovanni, via Cuppinessa 1, in s[redacted] tissimo, alloggi: 2 camere tinello, da 19 milioni 800 mila; saloncino [redacted] camere tinello, da 22 milioni Mutuo, dilazioni Personale in loco

VIA BLIGNY 8

alloggi da mq 60 a mq 200. Lux [redacted] Tel 546 476

VIA Pinelli 16 ultimi economicissimi [redacted] camera cucina ingresso bagno solo 7 milioni 600 mila libero 2 camere cucinotto bagno 15 [redacted] Fiduciaria Immobiliare 556956.

VILLA bifamigliare zona Rivalta Bruino [redacted] pendente giardino [redacted] soleggiata vendo mutuo e dilazioni Tel [redacted].4687.

VILLA Castagneto Po salone 3 camere cucina 2 bagni più alloggetto, frutteto, gioco bocce biliardo. Tel 411.0138.

VILLA privato vende nuova panoramica 2 piani 2 saloni 5 camere cucina tripli servizi cantina garage terreno mq [redacted] Vallo Torinese tel. 290.652 [redacted] ufficio.

VILLA unifamiglia e bifamiglia Alpignano Pianezza molto soleggiata vendo mutuo [redacted] dilazioni Tel. 967.4687.

VOLPIANO impresa vende in palazzina 12 alloggi 1-2-3 camere soggiorno pranzo servizi box giardino Tel. 988.2253.

ZONA Verolengo vendo libera villa piano terra cucina garage con angolo tavernetta focolare caldaia scala interna al 1° piano entrata 3 vani bagno giardino recintato di Mq 500 piante frutta per informazioni Tel 740.489.

A 28 km da Torino vendo proprietà agricola 25 giornate ampia casa con alloggio [redacted] completamente restaurati acqua sorgiva con laghetto capannone uso deposito richiesta 160 milioni esaminansi eventuale parziale permuta alloggio. Tel. 531.760.

A 30 km Torino Mezzà casetta indipendente 5 camere stalla fienile garage 2500 mq terreno [redacted] 23 milioni. Telefonare 480994 720594.

ACQUISTO al mare preferibilmente Diano Marina, alloggio di 3-4 vani con balcone Tel. 011 - 539.019 meglio [redacted] mattino

AFFARE vendo villa bifamigliare Luserna S. Giovanni posizione panoramica L. 55 milioni eventuale permuta mare Tel. 530.065.

ALBISSOLA 20 metri mare appartamento architetto 80 mq quattro vani due piani biservizi termoautonomo, 019-40239.

BAGNOLO collina rustico in parte abitabile 4 vani cantina stalla terreno mq 1200 14 milioni 500 mila Gabetti Pinerolo 0121-77.448.

BAITE da riattare Val Germanasca alt. 1000 mt, 2 locali cantina 2 milioni 500 mila 3 milioni 500 mila Gabetti Pinerolo 0121-22.851 77.448.

BELLA villa bifamiliare volendo 3 alloggi posizione stupenda vendo 70 milioni. Tel. [redacted]

BUTTIGLIERA Alta signorile elegante villa nuova con giardino rifinitura eccezionale vendesi Tel. 710 809

CALABRIA mi urge vendere vicino al mare 2 camere cucina servizi e solarium costruzione del 64 liberabile fino agosto L. 6 milioni più 5 milioni dilazioni prezzo non trattabile Tel [redacted]

CALABRIA Scalea [redacted] vendiamo [redacted] partamentini [redacted] mare da 9 milioni 700 [redacted] Prezzo valido fino al [redacted] luglio. Sufficiente 30% contanti Resto 5 anni. Tel. 011 - [redacted].591.

CAMPAGNA [redacted] Poggi [redacted] Sito vicino sciovie Saint-Grée forzata divisione privati vendono permutano [redacted] 40-70 mq confort parco, pasti 019 - 44285 - [redacted]

CANAVESE Immobiliaretoro vende Alice Superiore (Ivrea) in nuovo complesso [redacted] mini appartamenti [redacted] posto auto e giardino in proprietà L. 17 milioni meno mutuo. Facilitazioni di pagamento Telefonare 011 501219 [redacted]

CASA abitabile collina Astigiano 40 km. Torino sei camere stalla fienile terreno vendo L. 19 milioni. Tel. 011 599.816.

CASALEGNO

acquista urgentemente [redacted] ville rustici in città, mare, montagna, garantiamo rapidità di vendita e massimo realizzo per contanti, tel. (011) 838444.

[redacted] Chiomonte vende alloggio signorile [redacted] soggiorno cucinino servizi cantina [redacted] per [redacted] tavernetta giardino terrazzo 77 milioni. Tel 0122 - 31914.

[redacted] vende rustico parzialmente riattato con 3 locali abitabili servizi 2 cantine solaio terreno cucina 13 milioni Tel. 0122 - 31914.

[redacted] Gravere vende villa su 2 piani [redacted] mq di giardino con [redacted] a legna soggiorno 4 camere 2 cucine 2 servizi ottima soluzione bifamiliare 77 milioni Tel [redacted] - 31914

CASALEGNO vende a Beaulard appartamenti nuova costruzione varie dimensioni personale sul posto pre e festivi Tel. 0122-901.367

CASALEGNO vende nei pressi di Cesana appartamento su 2 piani mq. 165 arredato seminterrato 2 posti auto 2 [redacted] 2 ski-box [redacted] giorno soggiorno cucina salone con camino, piano notte 4 camere doppi servizi. Tel. 0122-901.367

CASALEGNO vende Bardonecchia casa nuova costruzione monolocali e bilocali ottime finiture personale sul posto pre e festivi. Tel. 0122-901.367

CASETTA a 45 km da Torino 6 camere acqua luce terreno [redacted] autobus 7 milioni [redacted] mila dilazioni. Tel. 532.789.

CASETTA [redacted] 4 vani terreno in [redacted] Val Chisone altezza 1[redacted] m Pinasca vendesi 7 milioni [redacted] 9 milioni Telefonare [redacted]

[redacted] indipendente ottimo fabbricato vicinanze Villafranca d'Asti acqua luce 2000 mq. terreno vendo L. 12 milioni [redacted] mila Tel 011 504.056.

CASETTA Piscina [redacted] km da Torino libero [redacted] mq 300 terreno vicino stazione v[redacted] do 21 milioni Tel 480.904 352 042.

CASETTA [redacted] vani abitabile 1500 [redacted] terreno con vigna e frutteto zona collinare panoramica Bra L. 25 milioni Tel. 351.393.

CASETTA 50 km. da Torino comoda negozi 4 camere abitabili subito con rustico adiacente acqua luce terreno vendo L. 14 milioni 500 mila Tel 0141-34882.

CERCO c[redacted] anche da ristrutturare tra Torino-Asti pagamento per contanti. Telefonare 0141 33350.

CHAMP DU COIN

alta Valle Susa Oulx stazione ferroviaria internazionale capoluogo, futura autostrada posizione splendida impresa vende 1-2-3 camere rifiniture soluzioni architettoniche di prim'ordine. Tel. 011 / 597.628

COLLINA Astigiano splendida posizione panoramica 35 km Torino villa uni-bifamiliare in finizione, 3 camere c[redacted] doppi servizi salone garage cantine giardino vendesi. Tel. 895.476

COLLINA Barge privatamente vendo rustico riattato totalmente abitabile [redacted] vani servizio acqua [redacted] riscaldamento strada asfaltata Tel 0175 / 926.630 (ore pasti).

COLLINA pinerolese (Pramartino) splendido rustico rifatto [redacted] 2 camere cucina bagno 2900 mq. terreno. Imit (0121) 3840

COSTITUENDA cooperativa cerca [redacted] completamento assegnazione alloggi da ristrutturare in palazzina a Grugliasco vicinanza corso Allamano Orlas 011 346058 intermediari.

[redacted] Canavese libero nuovo [redacted] tinello cucinino [redacted] milioni Immobiliare S. Rita 745692

GABETTI 011 5767 servizio extraurbano vende Chiaverano 8 km Ivrea casa in blocco [redacted] [redacted] e bar ristorante [redacted]

GABETTI 011 5767 vende Viù 15 km Lanzo 2 lotti terreno progetto ap[redacted] per villa mono e bifamiliare.

GABETTI 011 5767 servizio extraurbano sende San Giorgio C.se basso fabbricato 270 mq tettoie [redacted] alloggi uffici cortile

GABETTI 011 5767 servizio turistico vende Castagneto Po casa fine settimana 4 vani bagno acqua luce terreno 26 milioni

GABETTI 011 5767 servizio extraurbano vende Sangano villa bifamiliare nuova [redacted] cantine giardino [redacted] mq [redacted] milioni.

GIA[redacted]O casetta in bella posizione panoramica con piccolo [redacted] vendo [redacted] milioni. Tel. 710.809.

GIAVENO vendo 2 camerette con servizi comodità negozi pullman 7 milioni. Tel. 710.809

GIVOLETTO bella villa nuova [redacted] mq giardino vendo 95 milioni Tel. 710.809.

ITALCASE vende libera Valfenera (At) casetta di 3 camere cucina box giardino, vero affare 13 milioni 200 mila. Tel. 512.870.

ITAL[redacted] libera 27 km da Torino casetta ristrutturata su 2 piani di 5 camere servizio veranda box giardino vero affare L. 37 milioni 650 mila Tel 512.870 513.017.

LOANO alloggio 2 camere tinello cucinino cantina posto auto proprietà 12 mq balcone 56 milioni trattabili 019-66.8420

MONTOSO priv[redacted] vendo villa adatta anche 2 famiglie composta da 3 camere cucina salone tavernetta doppi servizi riscalda[redacted] terreno L. [redacted] milioni più 25 milioni mutuo e dilazioni Telefonare 0121 75579 ore pasti.

NEL Canavese a 25 km. Torino vendo o permuto [redacted] 6 alloggi in costruzione Tel 650.8101 988.9621.

NOLI vendiamo [redacted] camere cucina bagno cantina L. [redacted] milioni. Telefonare [redacted] 36426

PIETRA Ligure appartamenti [redacted] tinello cucinino e servizi a 500 mt mare da L. 37 milioni Telefono 0182 - 90386.

PIETRA Ligure a 200 mt. mare impresa vende direttamente due camere cucina balconi termoautonomo [redacted] milioni + mutuo o dilazioni. Tel. 0182-53.865/541.449 pasti.

PINEROLESE collina Bibiana struttura in muratura di villetta al tetto 3 camere cucina garage tavernetta terreno mq 3500 splendida posizione panoramica privato vende L. 38 milioni 500 mila dilazionabili. Telefonare 011 986.9449 ore pasti.

PINEROLO Crò alt 1000 mt villetta estate [redacted] vani cucina bagno [redacted] terreno mq [redacted] 35 milioni. Gabetti 0121 22.851 - 77.448.

PRAGELATO libero arredato 6 posti letto cucinino tinello bagno termo [redacted] garage pertinenza 24 milioni agevolazioni Telefonare [redacted] Salp.

PRALI

Ghigo monocamera nuova libera arredata L. 11 milioni 500 mila meno mutuo Imit. Tel. (0121) 3840.

PRIVATO vende liberi a None Torinese 2 alloggi comunicanti in condominio del 1974 di 3 camere grandi cucina abitabile ingresso servizio posto auto indipendente piccolo giardino L. 84 milioni. Telefonare 6403397.

PRIVATO [redacted] alloggio Borghetto Santo Spirito vista mare [redacted] camere tinello cucinino ingresso servizio più 2 box libero [redacted] L. 60 milioni Telefonare 6403397.

RESIDENZA DEL 700

totalmente restaurata [redacted] posizione a 30 km da Torino superficie coperta 600 mq giardino mq 10 mila e terreno unico appezzamento mq 100 mila sul quale insistono 2 rustici. La proprietà è dotata di tutti i comforts nonché di riserva di caccia. Richiesta L. 420 milioni. G.S.B. Torino Immobili tel. 472 202 - 472.651 interno 7

RIVALBA bella villa da finire posizione incantevole comoda 2400 mq giardino vendo [redacted] milioni. Tel. 710.809.

RUS[redacted]**CI** con terreno abitabili e da ristrutturare zona Chivasso vendo a 14-22-30 milioni Tel. 683 809.

[redacted]**STICO** ristrutturato a 5 minuti mare 2 camere tinello servizi solarium pagamento [redacted] zionato 5 anni, 0182-53.865.

S. SICARIO Sica vende chalet di [redacted] camere saloncino cucina biservizi, tavernetta con camino garage 2000 mq [redacted] terreno facilitazioni pagamento. Tel. 01[redacted] 99.715 - 011 543.339

S. STEFANO Mare privato vende vicino mare [redacted] tinello cucina servizi [redacted]. Telefonare 019 - 800 685 / 86.492.

SANREMO

splendido attico vista mare abitabile [redacted] soggiorno [redacted] camere cucina bagno, terrazzo mq 80 [redacted] auto in elegante condominio, zona via Martiri della Libertà, vendesi a L. [redacted] milioni. Telefonare 011 280.885 - 683.727. Sabato 019 801.059.

SANREMO vendesi mono-bilocali a partire da L. [redacted] milioni vista mare. Telefonare 019 67166?

SIGNOLS

alta Valle Susa tra Oulx e Bardonecchia posizione splendida impresa vende minialloggi rifiniture soluzioni architettoniche primordine. Telefonare 011 592.540.

SKEMA vende a 10 km da Asti in zona panoramica elegante signorile confortevole residenza con ampio gia[redacted] abitazione custode a mq 7000 di terreno L. 195 milioni. Telefonare 011 546808 546534

[redacted] 398.635 a 10[redacted] mt altitudine zo[redacted] Valle di Lanzo villa con giardino 2 letto saloncino cucina garage L. 32 milioni.

SALPELLICE Rorà splendido rustico panoramico su vallate ed Alpi salone 5 camere cucina bagno terreno mq 1000, Gabetti Pinerolo 0121 22.851 - 77.448.

[redacted] a Borghetto Santo Spirito alloggio di camera tinello cucinino ingresso servizi terrazzo box auto vista mare L. [redacted] milioni Telefonare 6403397.

VENDESI chalet nuovissimo [redacted] Valli di Lanzo. Tel. 996.8049.

VENDESI [redacted] in Ceriale [redacted] appartamenti ciascuno di 2 camere letto salone cucina abitabile [redacted] seminterrato mq 100 e giardino. Telefonare 0182.90.926.

VENDO libero settembre casa abitabile S. Benigno Canavese piano [redacted] cucina bagno tavernetta box e porticato al 1° piano 2 grandi camere terrazzo cortile cantina e mq 1500 terreno coltivabile Tel 740.489

VILLA padronale con cascina di 25 giornate unico appezzamento [redacted] S. Raffaele [redacted] vendiamo agenzia Troglia. Tel. 238.606

VILLA uni[redacted] su 2 piani 12 [redacted] giardino Front Canavese vero affare 98 milioni. Immobiliare S. Rita 745.692

20 Domande affitto

[redacted] alloggetto [redacted] cucina servizi massime referenze 100 mila mancia Tel 773.580.

CONIUGI referenziatissimi ricercano [redacted] tamento massime garanzie. Tel. 650.3024

21 Offerte affitto

A Buttigliera Alta km. 9 dopo Rivoli affittasi locale mq 190 suddiviso su 2 piani uso ufficio laboratorio, Tel. 656.859.

A L. 130 mila affittasi mini alloggio arredato moquettato uso transitorio no abitazione zona Borgo S. Paolo. [redacted].

A 65.000 camera e cucina a Lanzo stessa casa tricamere 89.000. Presentarsi pomeriggio Studioarredo via Villani 25 Collegno.

AFFITTASI appartamento completamente arredato zona Mirafiori di 3 camere tinello cucinino [redacted] cantina [redacted] Tel 543.339 - 707.1814.

AFFITTASI 2 vani servizi S. Paolo recente a impiegati solo se è in vendita alloggio da voi ora affittato. Telefonare 4110138.

MANSARDE arredate con servizi esterni [redacted] na centro storico L. 50 mila e 40 mila Desna Domus corso Vittorio 195, tel. 447.2858

MEC CASE affitta stessa casa minialloggi arredati anche a studenti liberi subito Tel 546.439

MINIALLOGGIO

in residence signorilmente arredato affittasi [redacted] uso pied-à-terre a persona referenziata L. 180 mila più [redacted]. Telefonare 533.947.

SKEMA affitta in zona centro ufficio composto di spaziosi funzionali locali e servizi. Tel. 546.534.

VILLA unifamiliare recente costruzione pressi Revigliasco tre camere salone sala pranzo cucina tre servizi tavernetta lavanderia garage giardino. Telefonare 441474

24 Mobili, arredi

ATTENZIONE! Camere matrimoniali 285 mila. cucine laminato complete [redacted]. Pagnone Mobili, via Lagrange 29 (cortile).

36 Nautica

[redacted] canotti pneumatici nuovi modelli permute, riparazioni ogni genere fabbri[redacted] via Aosta 3.

37 Campeggio e sport

CARAVAN CENTER

strada aeroporto tel 262.1271 Torino vende partita di [redacted] lievemente gr[redacted] completamente accessoriate sconto fino a L. 1 milione (un milione) pagamento senza anticipo [redacted] cambiali senza ipoteca fino a 48 mesi

CENTRO [redacted] MAFFEI

vi presenta «Lander» la roulotte con la mas[redacted] abitabilità e il minimo peso!.. una roulotte [redacted] problemi di traino. Assortimento usato. Lungo Stura Lazio, 179 - Tel: 243 166.

[redacted]**OLLER** 2003 super B mt 4,80 anno 77 kg 750 vendo anche ratealmente [redacted] 510.462.

38 Animali e veterinaria

RAZZE mignon [redacted] appartamento yorkshire, barboncini toy, pechinesi, chihuahua, shitzu, scottish, toi terrier, bobtail, [redacted] schnauzer nani, toy terrier Tel 840.9177

42 Antiquariato

PORTOBELLO abbiamo [redacted] un nuovo deposito di [redacted] mq di mobili in stile [redacted] d'epoca per commercianti; collezionisti e privati. S.S. 23 Torino-Pinerolo n. 71 None. Tel 986 5584 [redacted]

45 Ville, app., cascine per vacanze, acq.-vend.

A Capo Mimosa recente, elegante appartamentino, camera, cameretta, cucina, terrazzo. Soltanto L. 28 milioni 500 mila volendo mutuo 50%. Tel. 011-545.094.

[redacted] Cumiana alloggio libero in rec[redacted] zione 2 camere soggiorno servizio arredato 75 [redacted] dilazioni. Tel. 518.817.

A LIRE 12.000.000

più dilazioni vendo nelle Langhe rustico abitabile subito di 5 [redacted] servizi [redacted] cantina stalla fienile terreno cortile; tel [redacted]

A LIRE [redacted]

più dilazioni [redacted] nel Canavese vicinanze lago, rustico di 6 vani fienile porticati cortile acqua luce strada asfaltata; tel 882196.

A 20 km da Torino None nuovo insediamento residenziale locale uso negozio esposizione vetrine fronte strada mq. 40-80-120 mutuo fondiario esaminasi locazione. Tel 710.531

46 Ville, app., [redacted] per vacanze, affitto

A. [redacted] in [redacted] centrale nuova [redacted] giardino minialloggio arredato box affitto Tel. (0121) 21.006 [redacted]

[redacted] **FINALE** appartamento in villa nuova vista mare salone 3 camere servizi arredato affitto luglio Tel. (0121) 21 006 - 83.638.

AFFITTASI alloggio ammobiliato 3-4 posti letto luglio ottobre collina vicino Torino verde sole panoramico Tel 787.044.

AFFITTASI [redacted] luglio appartamenti vista mare a partire [redacted] L. 260 mila. Telefonare 019-671 [redacted].

ANDORA Marina affittasi alloggi mese luglio. Tel 515.014.

BARDONECCHIA Sica affitta in condominio [redacted] rifiniture appartamenti di [redacted] dimensioni per luglio agosto e settembre. Tel. 0122 99.715 - 011 543.339.

COAZZE e Selvaggio affittasi alloggi ammobiliati e vuoti per periodi stagionali e [redacted]. Tel. 301.934.

[redacted]**NDI** Pineta privatamente [redacted] alloggetto con 4 posti letto vicino al mare. Tel 773.580.

LOA[redacted] Pietra Ligure agenzia Aurelia affitta 5-6-7 posti letto luglio agosto settembre nuovi da L. 250 mila. 019-668.420.

PONTECHIANALE [redacted]ub Trachiosis affitta camere arredate stagione [redacted] possibilità pensione completa. [redacted] 0175-96.780 - 96.772 - 96.134.

SALICE d'Ulzio affittasi luglio oppure anche agosto 5 posti letto in villetta soleggiatissima giardino 200 mila. Tel. 755.103.

47 Alberghi, pensioni

ALBISSOLA Mare hotels Villachiara e Garden sul mare, rinnovati, camere [redacted] giardini garage parcheggi Tel. 019 41.645

49 Informazioni

INFORMITALIA informazioni commerciali private, indagini controlli infedeltà, corso Vittorio Emanuele [redacted] tel 511 024 538.682

51 Occasioni

COMMONCINO [redacted] posti [redacted] vendo [redacted] sione tel. 683.185 831.139.

FENDR campeggio come nuova affitto stagione volendo vendo [redacted] tel. 683.185 831.139

52 Varie

COMPRO intiere biblioteche [redacted] antichi moderni vecchie cartoline album stampe, [redacted] como ovunque Tel 514.529.

COMMAUTO vende 4 gomme 127-112 Eleganti 70.000 4 del 128 Fiat e Renault 5 90 000 compreso montaggio ed equilibratura Via Buenos Aires 112. [redacted] 361.992 588.838.

I SUPER EROI

TOM E JERRY, gli eroi della tv

Un giro ciclistico a scopo benefico

Londra. Per una iniziativa a scopo benefico questi soldati inglesi di un reparto ciclistico (quasi come i nostri bersaglieri) stanno compiendo un «tour» di quasi 400 chilometri. Indossano l'uniforme del loro reparto durante la prima guerra mondiale e destano molto interesse nei villaggi che attraversano (Tel. Ap)

OROSCOPO DI OGGI

a cura di **RAFFAELLA GIRARDO**

ARIETE (21 marzo - 20 aprile)
Allargate il vostro campo d'az[illegible] negli affari se volete migliorare i vostri interessi. Fate attenzione nel campo lavorativo per gli influssi negativi di Giove, che vi [illegible]tranno portare a divergenze nell'ambiente professionale. Buoni gli incontri extraconiugali.

TORO (21 aprile - 21 maggio)
Giornata particolarmente positiva per [illegible] affari. Anche i vecchi progetti vanno rispolverati. Le possibilità di buona riuscita sono molte. In amore avrete molte soddisfazioni, con la possibilità [illegible] nuovi incontri molto validi.

GEMELLI [illegible] maggio - 21 giugno)
I [illegible] rapporti con l'altro sesso [illegible] difficili a [illegible] di un influsso negativo passeggero [illegible] Luna, [illegible] ben presto vi [illegible] una schiarita e tutto tornerà come prima. Gli astri sono [illegible] alle vostre attività professionali

CANCRO (22 giugno - 22 luglio)
Chi conduce [illegible] vita sedentaria sentirà il bisogno [illegible] e quindi di cambiare genere di lavoro. Per alcuni sussiste la possibilità [illegible] qualche viaggio [illegible] trasferimento nel campo lavorativo. Circostanze fortunate agevoleranno [illegible] vostre iniziative nel campo degli affari

LEONE (23 luglio - 22 agosto)
Vi sentirete pienamente soddisfatti sia nel campo professionale che affettivo. Le decisioni [illegible] prenderete oggi, a proposito di un affare, risulteranno sagge. Per alcuni vi sarà la possibilità di un cambiamento [illegible] casa.

VERGINE (23 agosto - 22 sett.)
Malgrado [illegible] vostra [illegible] volontà ed il vostro impegno costante il lavoro [illegible] vuole scorrere liscio, [illegible] presto le [illegible] miglioreranno e riuscirete a concludere nel migliore dei modi i vostri impegni. Qualche contrasto in campo affettivo.

BILANCIA (23 sett. - 22 ott.)
Affrontate i problemi affettivi, cercando di risolverli [illegible] modo migliore. Contrasti e divergenze di opinioni nell'ambiente professionale. Dovrete risolvere questioni legali, impegnatevi e fate molta attenzione.

SCORPIONE (23 ott. - 22 nov.)
[illegible] lavoro vi trovate [illegible] po' a disagio, [illegible] presto l'influsso [illegible] Mercurio porterà a termine [illegible] vostro progetto. La vostra tenacia sarà premiata. Vi consoleranno [illegible] soddisfazioni sentimentali. Ora fulici vi attendono.

[illegible] (23 nov. - 21 dic.)
Il vostro sesto senso vi metterà [illegible] altar[illegible] per quanto riguarda [illegible] investimenti, questo non è [illegible] miglio[illegible], sappiate attendere con pazienza, prima o poi valorizzerete il vostro capitale. Successo in [illegible] possibilità di nuovi legami

[illegible] di
[illegible] mariage
Piazza Statuto 9
Torino
Tel. 011-535.797

CAPRICORNO (22 dic. - 20 gen.)
Contrastata [illegible] vostra vita sentimentale, qualche lieve burrasca in famiglia potrà darvi modo di chiarire alcuni punti oscuri. Anche il vostro lavoro viene inevitabilmente compromesso dall'agitazione della vostra vita privata.

ACQUARIO (21 genn. - 18 febbr.)
Gli influssi astrali [illegible] favoriranno i rapporti professionali ed anche eventuali trattative commerciali, [illegible] subi[illegible] una certa spiacevole flessione. Avrete l'opportunità [illegible] viaggiare. [illegible] ne prospettive sentimentali.

[illegible] (19 febbr. - 20 marzo)
Alcune piccole preoccupazioni professionali si risolveranno [illegible] danneggiarvi. Dovrete affrontare questioni legali [illegible] non lasciatevi prendere [illegible] pessimismo, non sempre tutto va a gonfie vele.

Le stelle della settimana

a cura di Olga Zonca

Durante la prossima settimana, l'esibizionismo [illegible] magnifico Leone toccherà vertici [illegible] raffinatezza impensabile. I nati nel Segno riusciranno [illegible] [illegible] in luce con larghezza di mezzi unita a saggia perspicacia e il nostro pavone dello Zodiaco, valorizzando le [illegible] qualità che — ammettiamolo — sono tante, otterrà gli scopi prefissi. Doserà gli slanci aggressivi trasformandoli in forza di decisione poco appariscente [illegible] inattaccabile. Userà [illegible] fantasia per stimolare le [illegible] azioni ma valuterà [illegible] ogni circostanza. Un comportamento così [illegible] può tradursi in successo inevitabile, soprattutto in campo professionale e sociale. Questo momento magico è destinato a durare [illegible] lungo per tutti. Fanno forse eccezione i nati il [illegible] agosto che ogni tanto, pur in un contesto [illegible] vita positivo, [illegible] vedono piovere [illegible] degli inconvenienti poco piacevoli. A loro sconsiglierei, per il momento, qualsiasi intervento chirurgico, [illegible] non di assoluta necessità.

Per chi compie gli anni

Il Cancro che compie gli anni [illegible] prossimi sette giorni può con[illegible] su [illegible] un futuro molto fortunato. Con la protezione di Saturno, [illegible] ottobre in poi, il Cancro in questione potrà prendere [illegible] decisioni [illegible] tema di sbagliare, certo [illegible] scegliere [illegible] più interessante, [illegible] [illegible] miglioramenti [illegible] sfera privata. Ogni lato della vita si consoliderà, gradatamente, in situazioni positive [illegible] durature. Nel frattempo, [illegible] giornate saran[illegible] animate da imprevisti piacevoli [illegible] tutti i tipi. Nuove simpatiche conoscenze, circostanze inimmaginate e divertenti saran[illegible] vissute con estrema disponibilità per l'insolito. Il Destino offre dunque molte «chances», [illegible] [illegible] essere il Cancro stesso ad [illegible] [illegible] fortuna migliorando i lati negativi del carattere: occorre controllare, infatti, quegli sbalzi improvvisi di [illegible] che rendono i nati nel Segno spesso incomprensibili agli altri e, a volte, insopportabili...

SCACCHI

Soluzione del problema n. [illegible] 1. Dd3 (min. 2. Axd5 matto).

N. 1957 (10 + 9)

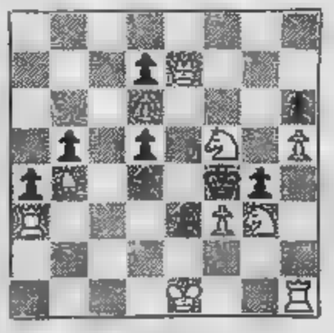

J. A. Schiffmann
(«Aachener Anzeiger», 1928)
[illegible] Bianco matta in 2 [illegible]

DAMA

Il problema

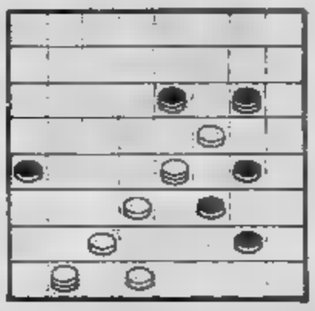

Il B. vince in 5 mosse (C. Barbero)

SOLUZ.: 30-27, 23-30; 26-21, 17-26; 19-14, 11-27; 29-24, 12-19; 24-22, B.

Mentre in città il caldo aumenta con l'afa e l'umidità

Andiamo a cenare al fresco

E' un'estate cominciata presto; forse sarà lunga, ci accompagnerà fino a settembre inoltrato. Fa un caldo bestia, certi giorni supera i 30 gradi. Ma non è tanto un affare di gradi. L'afa, ecco l'afa è la grande nemica di tutti, angustia la gente giorno e notte.

L'altra sera, per esempio, c'era una foglia che si muovesse, tutto fermo. Solo qualche che trasbordava, languore, dai lampadari ai bicchieri vuoti. Avete un bel fare corrente. Prima dell'alba non sentite un po' di refrigerio. E intanto avete passato la notte in bianco, ed è quasi ora di alzarsi di nuovo. E l'afa è subito di ritorno, appena il sole si appiglia sui tetti.

La gente sera cerca il fresco; la collina è il primo sfogo. Torino ha questa grande fortuna, la collina. Altre città galleggiano nell'umidità e nel cemento, stese su pianure. Qui invece in un batter d'occhio siete ai 700 metri della Maddalena; o, se preferite, restate più in basso: c'è una sventagliata di selve, poggi, pianori, cime ventilate.

Chi una macchina o una moto chiama a raccolta qualche amico e propone la sera in collina. «*Ci facciamo un boccone nel verde?*». Chissà se il caldo è il pretesto per la cena fuori o la cena fuori è l'inevitabile conseguenza della fuga dal caldo?

La collina oltre il Po è tutta costellata di trattorie, osterie, ambientini all'aperto. Le strade sono belle, si tratta solo di conoscere gli itinerari perché la collina non è facile da girare. C'è sempre il rischio di imboccare strada che porta tra ville o davanti ad bivio: «*Ed ora, giriamo a destra o a sinistra?*». Per buona sorte abbiamo tutti degli amici che sanno di un locale o di un altro, ricordano il giusto percorso. E se non li avete, procurateveli. saggezza, non opportunismo.

I menù di collina sono per tutte le tasche e le bocche. Anche in questa occasione qualsiasi conoscente vi soccorre con l'esperienza, e può consigliarvi. Non andate alla cieca. E se nessuno vi consiglia, fate qualche telefonata e chiedete informazioni. Non abbiate vergogna, i ristoratori non negano chiarimenti. Meglio sapere prima, non imbattersi in sorprese.

mangiare, non esagerate. è la prima volta che vi sedete a tavola; ma sì, assaggiate gli antipasti, assaggiate tutto, però con discrezione. piano con le bevande. Non dimenticate che giù vi aspetta l'afa, la notte. Meglio affrontarle con stomaco in regola.

Una cosa, Prima di uscire di casa, prenotate i posti al ristorante. Molti, questi tempi, hanno la vostra stessa idea: scappare al fresco. E potrebbe capitarvi di girare, in cerca di posto, tutta la sera. E tornare digiuni a casa, a racimolare gli avanzi del frigorifero.

Ronza

Nel Canavese, castelli e vini profumati

Non è detto che per serata fuori si debba partire all'ultimo momento, frettolosi e affamati. Questa che vi propongo è una passeggiata, con che ha bisogno qualche a disposizione. Può dunque essere fissata sabato; oppure adatta chi termina lavoro non oltre 17. Obiettivo, il verde Canavese (che vi offre tra l'altro un delizioso refrigerio) e i suoi castelli.

La prima cosa che dovete fare, appena giunti nella na, scegliere paese per la cena anche la trattoria (non dimenticate di dissetarvi con vino locale, il Carema e l'Erbaluce di Caluso). Poi, affidate le ore del tramonto all'esplorazione di qualche maniero. Ve ne indichiamo qualcuno.

Il castello di Malgrà, sulla riva destra dell'Orco, Rivarolo Canavese. E' XIII--XV secolo. Apparteneva ai conti di San Martino di Rivarolo e fu restaurato dall'architetto Carlo Nigra.

il castello di Agliè, un la monumentale facciata sul parco. E' una costruzione del Seicento attribuita, con dubbi, all'architetto Amedeo Di Castellamonte. Fu ampliato nel secolo XVIII quando passò ai Savoia. Molto belle la sala detta dei Fasti di Re Arduino e le gallerie di gusto neogotico, ricche di quadri.

Il castello di Pavone, borgo vicino ad Ivrea, ricorda stranamente il castello del Valentino di Torino. Fu restaurato rifatto nel 1885 dall'architetto Alfredo d'Andrade che era stato appunto uno dei realizzatori del castello torinese.

Splendido, da non perdere possibile, il castello di Masino che ha davanti a sé tutta la pianura canavesana e la monti che la circondano. Fu iniziato attorno all'anno 1000, però i lavori più consistenti sono del XVIII secolo. Saloni magnifici, arredamenti fantastici preziosi: tutto contribuisce a fare di questo maniero un'opera piena di fascino. e. r.

Divertimenti a Tavagnasco

TAVAGNASCO — E' opportuno tenere presente che le feste patronali ottime occasioni per una se- fuori casa, con cena e divertimenti popolari. sagra Tavagnasco dura da sabato 14 luglio a lunedì 16. Tutti i ristoranti hanno preparato, in di questo appuntamento, speciali. sono soprattutto per i giovani.

Una di pace nel verde Pinerolese

Conosco molte persone che amano gli spazi aperti e preferiscono sopportare un po' di caldo pur di grandi orizzonti davanti. Il meglio, in questi casi, è la pianura. Magari non proprio la pia- delle risaie che percorsa da bellicosi battaglioni di moscerini: non così quella attorno a Pinerolo.

Una passeggiata serale, per una cenetta campagnola, da queste parti può trovare vari spunti di soddisfazione. Intanto, il paesaggio, il morbido tranquillo paesaggio della pianura, il grano maturo, il mais, i filari di pioppi, le sparse, le mandrie mucche al pascolo.

L'incontro con i villaggi offre l'emozione più piacevole. Basta aver voglia di dirottare ora di qua, di là, di uscire dalla grande via di comunicazione che da Stupinigi scende Pinerolo; di andare oltre: Volvera, Riva, Piscina, Scalenghe, Buriasco: cito a caso. I primi nomi che mi balzano in mente.

Fermatevi una questi paesi. Rade macchine, spesso le donne sedute sulla via a discorrere, gli uomini rinchiusi nei caffè a giocare l'interminabile partita a briscola a scopa. E, alle undici, il silenzio che scende rapido, qualche rara eco

Cenare, in questi paesi, che significa? Primo, che la scelta ampia. C'è il ristorante ormai affermato, grande ed efficiente, spesso piatti internazionali; c'è il piccolo locale coi padroni che magari si allevano i polli, i conigli, il maiale nel cortile. Il paese ha ancora molte di queste sorprese, la genuinità quasi assoluta del cibo, la qualità che prevale sulla quantità.

Direi che paese è affascinante tentare la fortuna, andare a caso, scoprire da soli la cucina più spontanea. I salamini fatti in casa, il formaggio di giornata, il bollito speciale messo da parte dall'amico macellaio per l'oste di fiducia. Perché difficilmente vi imbatterete nella «piola» truffaldina. Non tutti i cuochi, certamente, hanno fantasia; quasi tutti garantiscono i sani prodotti della terra.

E, state attenti: quando la notte arriva e le stradine si fanno vuote sentirete il campanile battere le ore. Vi sembra una cosa da poco per chi viene dal frastuono della città? Se in pianura non c'è il fresco della collina, c'è una quiete diversa, i nervi si riposano quasi con pigrizia. Si va alla ricerca di sera di pace. e. rz.

A due passi da Torino in mezzo al verde alla tranquillità nella frescura della collina

RISTORANTE
ESCARGOT
Cucina alla griglia
ampio dehor
salone per nozze, battesimi, ricevimenti

CAVORETTO, strada ai Ronchi 73
Tel. (011) 697.113.

RISTORANTE
"TORINESE"
da Fiore e Cesare
1° classificato «5 menù» Stampa Sera
Cucina tipica piemontese
(Fritto misto - Funghi Rane - Lumache)
Vini tipici piemontesi
(Chiuso il martedì)
RIVODORA (1° bivio a destra dopo San Mauro per Gassino) - Tel. (011)

Ristorante
"GIRARROSTO"
Specialità piemontesi
rane - lumache - funghi
fritto misto
20 antipasti
10 primi
20 secondi
Premiato col mestolo d'oro e col mestolo d'argento col massimo punteggio del Piemonte
Ampio dehor
S. Raffaele di Cimena - Via Torino 6
Tel. 011 960.2060

Nel fresco della collina torinese
Ristorante
Fontana del francesi
Vasta gamma di piatti piemontesi e nazionali
Specialità funghi
Ampio dehor panoramico
Pecetto 123 - TORINO
Tel. 011 861.0397
La strada con prudenza nonostante i lavori in corso

al
DON ABBONDIO
Cucina tipica Valtellina
Risotti e Pizzoccheri alla «Don Abbondio»
Filetto Baumanière
Ampia veranda
Chiusura al martedì
TORINO - C.so Moncalieri 466
Tel. 011 675.436

TUTTOLIBRI
settimanale per riconoscere i tuoi libri

RISTORANTE
SCUDO
Il locale più caratteristico del Piemonte
con dehor e piano bar
PAPE' SATAN
Musiche revival
con Marcello alle tastiere
Aperto tutto il mese di Agosto
Parcheggio
Chiuso il lunedì
10044 PIANEZZA via Torino 18 - tel. (011) 967.67.95

A due passi da Torino nel verde della campagna...
Ristorante tipico
"EL FUEGO"
10072 CASELLE TORINESE
Cavalcavia di fronte aeroporto
Tel. (011) 991403
SPECIALITA'
PESCE CARNE ALLA
Salone per banchetti, matrimoni e rinfreschi
Tavernetta - Ampio parcheggio
CHIUSO IL LUNEDI'

Precauzioni da adottare per l'alimentazione estiva

I dietologi concordano tutti nel ritenere che, sia d'inverno che d'estate, ci si alimenta in maniera eccessiva. Particolarmente nel periodo caldo l'apporto energetico dovuto ai cibi dovrebbe essere diminuito, dato che il corpo disperde meno energia sotto forma di calore. Tuttavia, poiché d'estate per solito ci si [illegible] di più, si cammina di più o si fa più sport, l'alimentazione dovrebbe essere pressoché uguale quella invernale.

Ingerire troppi cibi determina per solito malattie metaboliche, come la ipertensione, il diabete con conseguente eccesso produzione di orina, l'obesità, l'iperuricemia ed altre. Da tutte le parti, da tutti i settori della medicina provengono consigli fare attenzione ed evitare l'aumento del colesterolo e dei trigliceridi nel sangue; per ottenere ciò è anzitutto necessario diminuire l'ingestione dei cibi [illegible] glierli tra quelli che ne contengono meno.

Sono da evitare le carni grasse, i formaggi grassi fermentati, il latte non scremato, la cervella, il fegato tutte le interiora in genere. Lo stesso discorso può essere ripetuto per quanto riguarda il consumo dello zucchero, da ridurre drasticamente da sostituire, quando possibile, con piccole dosi di saccarina di zuccheri speciali, quali il fruttosio o il sorbitolo o alcuni composti che in questi ultimi tempi le case farmaceutiche propongono sotto diversi nomi, ma con lo stesso scopo.

Mangiare d'estate richiede accorgimenti e prudenze: cercare di rendere il pasto facilmente digeribile per evitare noie gastrointestinali, apportare all'organismo quanto occorre di sali minerali che vanno dispersi per la maggiore sudorazione. Bisogna anche rispondere a due esigenze contrastanti: stuzzicare l'appetito di chi è oppresso dal caldo tende ad eliminare cibo ed a fare un uso smodato liquidi, oppure soddisfare la fame accresciuta dei giovani che fanno vita all'aria aperta, al mare o ai monti, senza dar loro più quanto è necessario.

Si fa molto uso di preparazioni fredde, come il brodo ristretto con l'aggiunta [illegible] o due cucchiaiate Marsala secco di vino di Porto, un brodo che, pur rimanendo liquido, per l'ambiente freddo in cui viene conservato leggermente rappreso. Anche il minestrone a base di verdure, con o senza pasta o riso, può essere servito se non proprio freddo appena tiepido. Vi sono poi molti piatti di carne, di pesce di uova o piatti unici che comprendono di- [illegible] qualità di cibi frammisti da presentare freddi ricoperti con un velo gelatina.

Molto gradite per solito [illegible] le insalate di riso (la base è un pugno riso a persona misurato da crudo) lessato in acqua salata con aggiunta di poco sugo di li- [illegible] cotto dente, rinfrescato, scolato e poi unito a pezzetti di carne già cucinata, di prosciutto cotto, di fettine di Wurstel, dadini di formaggio, olive, verdure sotto olio sottoaceto, capperi, uova sode; invece della carne può essere usato anche il pesce sia fresco sia sotto olio.

Altre preparazioni tipicamente estive [illegible] quelle cucinate «carpione» cioè con aceto, salvia rosmarino, fettine cipolle e aglio come dicono nel Veneto in «saor» che [illegible] variazione della stessa ricetta.

I dolci potranno essere semplici crostate a base frutta fresca, oppure macedonie di frutta arricchite di lamponi, mirtilli, more, uva spina e ribes [illegible] tutti prodotti boschivi utili anche a guernire i gelati componendo uno dei più tipici dessert estivi.

Adele Vigna

Soddisfare la sete con giudizio

La sete intensa [illegible] mesi estivi il sintomo di [illegible] bisogno fisiologico, ma bisogna ricordare che non basta bere acqua bibite per soddisfarla. Con il sudore [illegible] ne vanno molti sali minerali ed necessario sostituirli perché l'organismo sia ben regolato.

Si ottiene questo risultato consumando molte verdure e frutta, composte in gran parte di acqua, ma ricche anche sali minerali vitamine. Ottimi anche i succhi frutta, il tè freddo [illegible] limone o con foglie di menta, il caffè freddo oppure un semplice bicchiere di latte freddo.

Purtroppo acque pota- [illegible] in città sovente hanno cattivo gusto, dovuto ai disinfettanti in [illegible] introdotti appunto per la potabilizzazione. Cresce conseguenza consumo delle acque minerali; tra queste è preferibile scegliere meno gasate per evitare dilatazioni di stomaco. Ve [illegible] sono molte, dette naturali, che contengono gas in quantità veramente [illegible] nima.

Come conservare i cibi nei mesi più caldi

Aglio e cipolla sono utili per le diete

Ricercatori britannici hanno stabilito che aglio e cipolla sarebbero in grado abbassare il tasso glicemico e comunque utili nelle diete dimagranti.

Le ricerche sono state compiute particolarmente tra gente del Pakistan che fa grande uso sia di aglio sia di cipolla per condire vari piatti anche a base di riso, che tuttavia sconsigliato ai diabetici.

Aglio e cipolle vengono frammisti al curry in abbondanti dosi. Praticata la glicemia si è notato un [illegible] iderevole abbassamento del tasso zuccherino, il risultato si [illegible] appunto dovuto al consumo dell'aglio della cipolla.

L'accurata preparazione conservazione dei cibi è essenziale in qualsiasi periodo dell'anno, ma tanto più d'estate. Il caldo facilita fermentazioni ed i cibi possono divenire tossici.

Il migliore aiuto della donna [illegible] in estate è frigorifero e la miglior base per la [illegible] della conservazione è la pulizia di tutti gli oggetti che servono alla preparazione e alla cottura e giusta cottura stessa.

I cibi di pronto consumo possono essere conservati con [illegible] per un giorno o due nel frigorifero, avendo cura di coprirli con un piatto o con foglio di stagnola o con le apposite pellicole trasparenti. I generi più deperibili [illegible] la carne, il pesce, il latte crudo, gli affettati che sarà bene situare nel frigorifero nelle zone più bassa temperatura. Invece i formaggi potranno essere collocati nei piani a temperatura appena superiore allo zero.

Ora si diffonde sempre più l'uso dei freezer dove cibi deperibili [illegible] la [illegible] possono sostare anche per lunghi periodi.

Anche in questo caso però è bene avvolgere la [illegible] gli altri prodotti negli appositi fogli ciò per evitare che con la vicinanza possano inquinarsi di odori diversi.

Sempre nel freezer si conservano i gelati [illegible] che vengano comperati nelle loro confezioni come li presentano le case produttrici, sia che si acquistino, per così dire, sfusi in contenitori fortuna. Le gelaterie meglio organizzate dispongono anche di quello che è detto «ghiaccio secco» utile assicurare la conservazione per alcune ore. Ora però questa preparazione è divenuta piuttosto cara, tanto da aumentare sensibilmente il prezzo.

Bastian Contrario

APERTO TUTTO AGOSTO

CON I SUOI 46 ANTIPASTI ED I PIATTI TIPICI PIEMONTESI

LOCANDA TIPICA PIEMONTESE
STR. MONCALVO 102 - MONCALIERI
TEL. 69.68.388

HOTEL RISTORANTE Giuliano

FIORI - VERDE - QUIETE
IDEALE LUNGHI SOGGIORNI
SALONI - NOZZE
RICEVIMENTI

TORINO - Str. S. Margherita, 183-km 2 da p. Castello
Tel. (011) 876.844 - 882.197 - 885.980

A soli 18 km da Torino
in una zona ricca di verde di TRANQUILLITA'

Ristorante
DEFILIPPI
Sempre... da 50 anni

Ampia veranda
ottima cucina - specialità campagnole

Bussolino di Gassino (Torino)
Strada Rivalba 8 - Tel. [illegible]

TUTTOLIBRI
il settimanale per riconoscere i tuoi libri

Nella tranquilla frescura della collina torinese...

Non è solo uno slogan, ma [illegible] caldo invito a tutti coloro che amano la vera cucina piemontese.
St. Traforo Pino 106 - Torino - Tel. 894213

"Il" Ristorante
VILLA MONFORT'S
Castiglione Torinese - Tel. 9606214
(12 km da Torino)
★
l'ideale per
NOZZE
BANCHETTI
MEETING

Una serata giusta quella che a passare presso
il Ristorante Al Carbonaro
dove in un ambiente eccellente trovi cucina tipica pinerolese e piatti internazionali giusto prezzo
Appunto importante:
sala a disposizione per sposalizi, comunioni, pranzi.
I CARBONARI VI ASPETTANO.....
Corso Torino, 147 - Pinerolo - Tel. 74.170/72.480

"Il Saltincielo
...al di là dello smog.
di COLETTE
RISTORANTE
Specialità carne e pesce alla griglia - Ogni settimana menù sempre nuovi.
Specialità funghi cotti alla foglia di vite in 3 maniere.
Ample terrazze panoramiche.
Discoteca - American bar a 400 m. dalla Basilica.
Torino, [illegible] Funicolare Superga, 3, tel. (011) [illegible]

La Ellesse si allea con la Buitoni per acquistare il «bomber» vicentino

Paolo Rossi per un piatto di spaghetti

Ora si parla di Boninsegna al Verona, che deve battere la concorrenza del Pescara

INVIATO

MILANO — Era venerdì 13... Rossi è passato al Perugia, Damiani al Napoli. Ora Boninsegna: destinazione Verona Pescara sottordine. «Bobo» non entra nell'ascendente della giornata fatidica: Rossi, invece, sì. Gli porterà fortuna la cessione al Perugia? Ieri, quando stato l'annuncio, dopo stressanti di attesa, inseguimenti negli alberghi, di fughe e di conferme susseguenti smentite, qualcuno ha sorriso (compresa Juventus) qualcuno ha fatto il muso duro. Lazio e Roma in testa, entrambe beffate dapprima Napoli (che ha letteralmente strappato Damiani alla dei giallorossi convincendo più Di Marzio che Fossati mettendo sull'altro piatto della bilancia l'attaccante Pellegrini), quindi dal Perugia (Janich, d.s. laziale, rimasto a lungo in attesa della telefonata promessa da Farina a Lenzini..., ha saputo di Rossi al Perugia soltanto dai giornalisti!).

Quando la notizia dell'acquisto del bomber è rimbalzata in Umbria, ci state telefonate parte delle redazioni: si voleva sapere se i tifosi del Perugia avevano organizzato gli oramai tradizionali caroselli automobilistici nelle vie della città. Nulla, assolutamente nulla, tutto proseguiva nella con il passo di ogni giorno. Anzi, molti non credevano all'exploit dei dirigenti umbri. effetti, l'operazione del Perugia stata semplicemente clamorosa. Quando settimana fa annunciato l'inserimento degli umbri nelle trattative, dicendo con tono scherzoso che avrebbero saldato il debito con... la pastina glutinata della Buitoni e con indumenti sportivi della Ellesse, non erano lontani dalla verità visto che il Perugia ha sborsato milioni.

Duecento questi sono stati assicurati dalla Buitoni come contributo privato alle vicende calcistiche della città. Il resto lo pagherà la società. Ramaccioni e D'Attoh hanno convinto Farina in due maniere: facendogli balenare possibilità che il Perugia possa battere la Juventus nella lotta per lo scudetto e assicurandogli poi con i 400 milioni il pagamento degli interessi sulla svalutazione capitale rappresentato Rossi. Pur contrastare il passo Juventus, Farina avrebbe regalato il suo giocatore: dimenticabile probabilmente era stato lui a provocare tanta confusione.

Se un fa si fosse messo al tavolo delle trattative con Boniperti, invece di costringerlo alle buste, quest'ora avrebbe sicuramente meno problemi, la sua squadra sarebbe in serie A e Rossi felicemente sposato con la «vecchia signora». Farina, oltretutto, non dovrebbe intaccare le riserve finanziarie: i quattrini che riceve dal Perugia non bastano neppure per pagare metà debito che vanta nei confronti della Juventus, debito che va saldato (25%) entro settembre e poi sette rate mensili che scadono a

In pratica Farina ha dapprima buggerato i suoi stessi sostenitori vicentini poi ha fatto «harakiri». E' stata infatti una resa totale in un mercato che lo ha chiuso e costretto vendere al minor offerente. Chi dava più era il Napoli, ma Rossi non ha accettato di andare al

Sud. Ora ne pagherà le conseguenze. tifosi napoletani gli hanno dichiarato guerra. Lo perseguiteranno in tutti gli Probabilmente quello degli appassionati campani è stato uno sfogo: al momento opportuno pranno buoni sportivi.

Dicevamo di Boninsegna. Il Pescara di Angeillo si è rifatto sotto: aveva già chiesto il «Bobo» un paio di mesi alla Juventus, che ha raggiunto la A insiste. Ma Boninsegna è pronto ad accettare il «tramonto» in serie B pur di giocare a due passi da casa. Verona, dunque, resta destinazione più probabile. Da registrare anche ferma presa di posizione Beppe Bonetto di fronte a certe «voci» (apparse sui giornali) secondo le quali il Torino aveva buggerato l'Inter, facendole balenare la possibilità di acquistare Sala e sbolognando così Bob Mozzini. «Qualcuno — dichiarato Bonetto — dimentica un particolare e cioè che noi abbiamo affatto rialzato il prezzo Sala, l'indicazione finale era quella della partenza. Sala valeva tanto sin dal primo giorno della trattativa». Cioè 700 milioni.

Giorgio Gandolfi

DAVIS - Gli azzurri, dopo il 2-0 ai magiari, «vedono» la finale

C'è Bjorn Borg fra noi e la coppa

ROMA — *Sul 2-0 dopo la disputa dei primi singolari (vittoria facilissima di Panatta su Szoke e più sofferta di Barazzutti contro Taroczy), squadra di Coppa Davis pensa già alla finale gruppo contro la vincente di Gran Bretagna-Spagna, con ogni probabilità gl'inglesi, visto l'andamento del match di Eastbourne. E dato che gl'inglesi sulla terra rossa non sono così forti come sull'erba dei loro campi, per la squadra è semplice sogno l'ipotesi di dover giocare un terzo match consecutivo a Roma ai primi di ottobre, per la semifinale interzona contro la vincente dell'altro gruppo europeo, che con ogni probabilità dovrebbe risultare la Svezia di Bjorn Borg.*

E' il sogno di capitan Bitti Bergamo, dei giocatori azzurri e soprattutto della Federazione, che, fatti male i conti per questo impegno contro l'Ungheria, ritrovata un Foro Italico quasi vuoto. Solo 1490 abbonamenti venduti, per un misero incasso 31.760.000 lire. Due gli errori. Primo, non considerare l'influenza del caldo nel richiamo del pubblico nel mese di luglio, specie con la trasmissione televisiva in diretta che permetteva di assistere agli incontri gratuitamente ed al riparo dal sole caldo asfissiante, e poi lo sbaglio di mettere in vendita i biglietti giornalieri. abbonamenti per tutti e tre i giorni di gare, e a prezzi non proprio popolari.

Trentamila lire per un posto numerato, ventimila per numerato. Decisamente esoso poi il ridotto numerato per i ragazzi a 15 mila lire. Sono prezzi questi che andranno bene per i successivi match, quando la richiesta sarà senz'altro superiore alla disponibilità dei posti. Per questo incontro invece bisognava ricordarsi soprattutto del match la Svezia del '76, quando si registrò un fiasco, almeno per quanto riguarda il pubblico, proporzioni molto simili.

Per quanto riguarda la squadra invece, in casa continua la tradizione favorevole. Un'imbattibilità che dura ormai dal lontanissimo match contro la Cecoslovacchia perso al Tennis Club Monviso di Grugliasco nel 1970. Perché sul 2-0 è proprio impossibile prevedere una rimonta da parte della squadra ungherese, che questa volta non ha «super-Taroczy» Budapest, mentre i giocatori italiani decisamente in condizioni migliori di quanto non lo fossero lo scorso anno sui campi dell'isola Margherita.

Oggi il match di doppio, quando Taroczy sembrava avviato al successo rimontando lo svantaggio di due set Barazzutti, scommettevano sicuri che sul risultato di parità Bergamo non se sarebbe sentita di mandare in campo Bertolucci, non al meglio della condizione, al fianco di Panatta e avrebbe finito per confermare la coppia Panatta-Barazzutti, che a Varsavia aveva conquistato il punto più importante contro la Polonia. Poi Barazzutti si ripreso dopo un periodo di obnubilamento, e ha battuto Taroczy, così aveva battuto Fibak in Polonia, Bergamo ha così potuto tranquillamente confermare che oggi Panatta Bertolucci sarebbero scesi regolarmente in campo, e che lo avrebbero fatto anche il risultato non fosse stato di 2-0 per l'Italia.

La controprova non esiste pertanto bisogna credere al capitano degli azzurri, che finalmente sta riscuotendo i meritati frutti per il suo abile lavoro ricucitura delle sfilacciate trame questa squadra azzurra di Coppa Davis che sembrava ormai inevitabilmente sfaldata dopo batosta di Budapest dello scorso anno. Ora invece riparla di vittoria finale, o quanto di giocare nuovamente la finale contro gli Stati Uniti, per prima volta con il vantaggio del fattore campo.

Cacioppo

Via al girone di ritorno

Il pallone elastico cerca i finalisti

Con l'anticipo tra Balocco in programma questa se- Cengio prende il via il girone di ritorno che dovrà laureare i quattro finalisti per il titolo. Degli otto concorrenti tre (Devia, Rosso, Alcardi) sono ormai fuori gioco, degli altri cinque uno dovrà essere sacrificato. Chi sarà l'escluso? Non certo Berruti o Bertola. Restano Arrigo, Balocco e Belmonte; primo a quota classifica, gli altri con un punto in meno.

Dice Gili, la «spalla» di Balocco: «Per entrare in finale, bisogna nove punti. Saranno decisivi gli incontri diretti. Per qualificarci dobbiamo più perdere, come abbiamo fatto all'andata, le gare con Arrigo e Belmonte. Balocco si è rimesso dallo stiramento e questo ci lascia sperare bene per il futuro. Per noi è importante battere Rosso, per staccare subito Belmonte, il nostro avversario più pericoloso».

Il programma: q sera 21 a Cengio, Rosso-Balocco; domani 16 a Castelletto Molina, Arrigo contro Alcardi; ad Alba, - Belmonte; Imperia Piani, Devia - Berruti.

Classifica: Berruti punti 6; Bertola e Arrigo 5; Balocco Belmonte 4; 2; Rosso e Alcardi 1

p. g.

Pinterova sconfitta, Mel in semifinale

Sorprese «Toniolo» Pichova la favorita

TORINO — Nel «Trofeo Franca Toniolo», in corso sui campi del Circolo della Stampa Sporting, sorpresa «quarti»: è caduta la testa di serie Pinterova, battuta dalla onale Pichova (nella foto). La la, confermatasi in forma, ha vinto di giustezza e si ne ora più pretendente al successo finale.

La concorrente più agguerrita della «ceca» per il titolo la neo zelandese Newton, che, a conferma prove giorni precedenti, ha battuto l'altra cecoslovacca Kulhankova senza incertezze.

Lo scontro diretto fra Skronska e Kopeckova ha a due soltanto le cecoslovacche. Sorpresa anche in questo match: la Kopeckova l'altro giorno contro Salibe, è uscita un'avversaria dal diritto sbilenco, rovescio profondo. la Mel che Crescenti, meno esperta della collega più anziana.

Oggi, a partire dalle 11, verranno giocate le semifinali: la Pichova sembra fuori portata per Mel, mentre molto più incerto si presenta lo scontro Newton-Skronska.

Domani trial «mondiale» a Riva del Garda

I piemontesi all'assalto dell'americano Schreiber

RIVA GARDA — *Nel calendario del campionato del mondo di trial, l'Italia figura al nono posto davanti a tre nazioni (Svezia, Finlandia e Cecoslovacchia). L'unica gara assegnata per il 1979 al nostro Paese svolgerà domani Riva del Garda (Trento) ed avrà la principale prerogativa del duello ai ferri corti tra i finlandesi Yrjo Vesterinen (seriamente intenzionato a collezionare il quarto alloro iridato consecutivo) ed i britannici Mick Andreas, Malcom Rathmell Martin Lampkin, che vantano poliennale tradizione di vittorie negli d'oro del campionato.*

Gli italiani non sono mai stati sufficientemente competitivi a quel livello, ma ora, affinando molto la tecnica di guida, cominciano esserlo (lo più volte il fuoriclasse spagnolo della Bultaco, Manuel Soler) e non è quindi del tutto improbabile la presenza qualche atleta nostrano nella zona punteggio (entro il 10° posto), seppure ciò non possa essere necessariamente sinonimo di piazzamento in campionato. I personaggi sono gli stessi che dominano il campionato nazionale: i piemontesi Galeazzi e Tosco su Sum, Baldini Bultaco, i valdostani Vierin Montesa Bodro su Fantic, il toscano Maltry su Sum e i lombardi Adamoli su Montesa Cantoni su Fantic.

Favorito è il ventenne californiano Bernie Schreiber, che sembra avere una particolare predilezione per le vittorie sui terreni casa nostra. Si è infatti rivelato vincendo prova di campionato del mondo '78 di Pinerolo e ha replicato domenica scorsa sulle verdi colline di Prarostino nel tradizionale trial internazionale. Attualmente, il giovanissimo americano si trova al terzo posto nella classifica parziale, dietro a Vesterinen e a Lampkin, e, come tutti i centauri del grande circo del trial, mira a detronizzare il nordico Yrjo.

Considerando la straordinaria presenza di pubblico alla prova mondiale italiana dello scorso anno, non difficile pronosticare un'affluenza ancora maggiore, per manifestazione organizzata dal Club Benacense (dal lago di Garda, o Benaco), in proporzione diretta all'aumentato interesse per la disciplina anche da parte della stampa.

Iniziato lo scorso mese di febbraio in Irlanda, questo campionato mondiale due mesi dalla conclusione (il 16 settembre in Cecoslovacchia) potrà ancora riservare molte sorprese, perché gli sconvolgimenti possono all'ordine del giorno.

Paolo

PRESSO LA SEDE DEL CSI Torino, via Garibaldi 26, sono aperte fino al 31 luglio le iscrizioni al XXIV campo scuola estivo per allenatori di pallacanestro, pallavolo e calcio che si svolgerà a Pallanza 12 al 19 agosto. In tutti e i sono disponibili 25 posti per di ambo i sessi superiore ai anni.

● SILVERSTONE — Lauda, al volante Bmw F1 preparata Motorsport, giudicato la quarta prova della serie Procar circuito Silverstone al delle prove di qualificazione il Gran Premio Inghilterra Formula 1.

● NOVI LIGURE — La squadra tamburello Novese-Dopolavoro Ferroviario ospita domani ore 17, il campionato C, il scomparengo G.B. nello comunale di Crispi.

— Seconda edizione del Gran Premio karting Novi Ligure, zionale sul circuito inizio alle ore 14,30.

● CALCIO — Termina Ronco Scrivia. torneo Coppa Valle Scrivia. posto il Savignone il primo posto l'isola gioca contro il Borgofornari.

F.1 a Silverstone: mentre le Ferrari sembrano in difficoltà

Jones-Jabouille: un duello?

DAL NOSTRO INVIATO

SILVERSTONE — «*Jones va fortissimo. Ma io non credo che potrà mantenere un ritmo molto elevato per tutta la corsa. I tempi che ha ottenuto nelle prove sono fantastici. Tuttavia è difficile che possa ripeterli. E noi siamo pronti in agguato per passargli davanti*». Jean Pierre Jabouille è sicuro di se stesso. La vittoria di Digione ha caricato il pilota francese in maniera incredibile. Con la sua Renault pensa di poter fare il bis nella nona prova del campionato mondiale. A dire il vero, le Renault turbo hanno dimostrato ancora di viaggiare molto bene su un circuito veloce come quello inglese.

Ieri, nelle prove di qualificazione, hanno ottenuto i migliori tempi sui rettilinei nella velocità pura. Jabouille ha raggiunto i 288 chilometri orari, mentre i tempi migliori degli altri, fra cui le Ferrari, andavano fino a 282 all'ora. Per questa differenza ed anche per le prestazioni generali della macchina, il parigino pensa di poter ripetere il successo che ha ottenuto quindici giorni fa nel Gran Premio francese. Ma la situazione non è così limpida.

Se Jones con la Williams nata dai dollari arabi riuscirà a partire forte e a mantenere un certo ritmo, ben difficilmente potrà essere attaccato in quanto, con 1'11"88 sul giro, ha un vantaggio di oltre mezzo secondo sul francese. Sarà comunque una bella lotta, nella quale le Ferrari, nella loro giornata più nera ieri in prova, ben difficilmente potranno inserirsi salvo clamorose sorprese.

«*Le nostre macchine* — dice Villeneuve — *non vanno male. Ma hanno dei problemi all'uscita delle curve. Per non andare fuori strada dobbiamo alzare il piede dall'acceleratore. Questo non è certamente un vantaggio, mentre in rettilineo siamo abbastanza potenti e speriamo di poter passare qualcuno. Il fatto di partire indietro* (Scheckter è in undicesima posizione, Villeneuve in tredicesima) *non è un grosso svantaggio in una pista come questa, dove si può superare quasi ovunque. L'unico problema riguarda i pneumatici. Se le gomme radiali Michelin terranno fino in fondo, abbiamo la possibilità di piazzarci nei primi posti per guadagnare qualche punto nel campionato mondiale*». Alla Ferrari non si nascondono, comunque, le difficoltà di questa gara. Mai come ieri, nella stagione corrente, le macchine di Maranello erano rimaste così indietro.

Molto bene sono andate, invece, le Brabham-Alfa, con Piquet sempre davanti al polemico Lauda. Eccezionale la prestazione di Elio De Angelis su Shadow. Il giovane pilota romano (ha appena 21 anni) ha ottenuto un dodicesimo tempo che dimostra come con la macchina a posto sia in grado di competere con i migliori conduttori della formula uno. «*In questa occasione* — afferma De Angelis — *spero proprio di fare una bella corsa. La macchina è perfetta, soprattutto le sospensioni sono state cambiate ed ora funzionano bene. Se avrò delle gomme giuste potrà entrare nei primi dieci con una certa facilità*».

Problemi, invece, per Riccardo Patrese, che si trova con una macchina, la nuova Arrows, che soffre i soliti guai di gioventù. Ieri Riccardo è uscito di strada e ha rovinato il musetto della sua vettura. Ma i meccanici della squadra l'hanno messa a posto nella notte ed oggi potrà regolarmente partecipare con il nuovo modello. Per lui, comunque, la gara è un'incognita.

Risultato certo, invece, per Merzario, che non potrà prendere parte al Gran Premio d'Inghilterra. La Merzario A4 è stata una delusione per il pilota comasco, che non è riuscito a qualificarsi. Ancora una volta deve tornare a casa per meditare e per vedere se riuscirà a mettere a punto una macchina che non è certamente competitiva.

Il Gran Premio d'Inghilterra sembra una gara non valida per il campionato mondiale. Se tutto andrà come si è visto nelle prove di qualificazione, i piloti lanciati verso il titolo (Scheckter, Villeneuve, Laffite, Reutemann) sono rimasti troppo indietro. Soltanto se Laffite riuscirà a conquistare una posizione valida potrebbe riaccendersi la lotta per il titolo. Se nessuno di questi, invece, potrà entrare nei primi sei, sarà come se la gara non fosse stata disputata. Bisognerà aspettare il Gran Premio di Germania per avere indicazioni maggiori sulla conquista del campionato mondiale.

Cristiano Chiavegato

Calciomercato dei dilettanti

Chiacchiere a Lesa pochi gli affari

LESA — Calcio-mercato e mediatori, due vocaboli che secondo il volere dell'Associazione calciatori dovrebbero essere in via di estinzione, qui a Lesa sulle rive del Lago Maggiore sono più che mai in voga. Ogni venerdì, per il mese di luglio, tutte le squadre del Nord del Piemonte, più alcuni ospiti lombardi, si ritrovano al Galassia: si mangia, tanti gruppi di amici discutono ai tavoli, poi, finita la cena, si mischiano le carte e il tutto finisce in un'immensa compagnia.

Si conoscono tutti, magari si sono anche insultati sui campi di gioco, ma ora, a bocce ferme, e soprattutto nell'interesse del calcio, sono amici: la parola che affratella è questa: calcio-mercato. Dice Ernesto Gori, trainer del Villadossola, uno dei più esperti frequentatori: «Qui si chiacchiera tanto ma si conclude poco». Perché? «I giocatori ci sono, ma i dirigenti chiedono troppo: per un attaccante il minimo è intorno ai dieci milioni».

Certo dieci milioni per un dilettante sono una bella cifra, ma è bene dire che i prezzi sono molto al di sopra: Montesano, ad esempio, capo-cannoniere del girone A di Promozione, viene quotato 30 milioni; a ruota insegue Aliperti, inferiore a lui di cinque lunghezze. Follie? Forse, ma l'esempio lo danno i grossi club. Però, se a frenare le spese tra i professionisti ci penserà l'apertura agli stranieri qui tra i dilettanti sopravverrà la bancarotta. Intanto, in allegria si vive un clima da ultimi giorni della Repubblica di Weimar: i mediatori fanno capolino, ma la gente, almeno a loro, ci sta attenta: «In genere rifilano dei bracchi», ci spiega Sacchi, ex allenatore del Verbania, ora al Meina. A proposito di mediatori, tutti si aspettano da un momento all'altro la paciosa immagine di Robbiano, nuovamente in gioco con un mercato completamente vergine per i suoi affari; invece l'Omegna è rappresentato dal simpatico Pracchi, a cui tutti vogliono vendere, ma che in realtà compra col piedi di piombo.

Comunque il successo, almeno di partecipazione, è ottenuto ieri sera al Galassia, le società erano trentotto, in rappresentanza di tutte le categorie. C'erano dirigenti, tanti allenatori (in fondo sono loro che devono scegliere i giocatori), e anche qualche calciatore desideroso di conoscere la propria nuova destinazione.

Per essere sulla notizia è necessario avere occhi ovunque, qui tutti chiacchierano e teoricamente potrebbero combinare qualche affare. In realtà il momento cruciale è quando si vede un gruppo di dirigenti avviarsi verso l'esterno: per meglio confondere le idee partono scaglionati per poi ritrovarsi. Dire degli affari conclusi è difficile, perché qui una cosa è certa: tutto è reversibile. L'accordo appena concluso potrebbe sfumare dopo poche ore per un nulla. Ad una ad una però le cose vengono fuori: i più attivi sono i dirigenti del Gravellona, che dopo avere acquistato Furlanis e Buoso si apprestano a vendere il loro gioiello Aliperti: al Gozzano o all'Omegna? Per ora non si sa, magari fra qualche giorno...

Il personaggio più famoso è Silvino Bercellino. Uscito di scena il fratello Giancarlo, che dopo la delusione per il campionato perso dal Borgosesia ha deciso di appendere le scarpe al chiodo anche come allenatore, è ora lui a tentare la strada del «mister», e il Grignasco gli dà via libera. Bercellino ormai di esperienza ne ha acquisita a tutti i livelli e qui non si lascia illudere da nessuno. Sentiti i prezzi ci dice: «Qui sono tutti matti». Al termine della serata gli affari conclusi sono pochi; li troverete nella tabella a parte. Per i «si dice» invece si può parlare di probabile passaggio di Garripoli dal Borgomanero al Novara, della partenza di Montesano da Verbania per destinazione Novara, Varese o Pro Patria, delle condizioni poste dall'Arona al momento di iscriversi alla C-2: «Lo facciamo solo se ci inseriscono nel girone B, altrimenti restiamo in serie D». Questa affermazione ci fa capire che non è tutto oro quello che luccica: anche qui.

Giancarlo Emanuel

ALLENATORI

Gattico dal Meina al Verbania
Sacchi dal Verbania al Meina
Rondanini dalla Juve Domo al Gravellona
Simondi dal Gravellona alla Juve Domo
Bonafin dalla Novese all'Omegna
Zanetti dall'Omegna all'Arona
Polvili dal Dormelletto al Castelletto
Migoni dal Castelletto all'Oleggio

CALCIATORI

Buoso dal Trecate al Gravellona
Cerriola dal Crescentino alla Cossatese
Soncin dal Fossano alla Cossatese
Giuliano dal Borgomanero alla Cossatese
Furlanis dalla Sanremese al Gravellona
Terroni dall'Omegna al Montevarchi
Ceravolo dall'Omegna al Messina
Neri dal Borgomanero al Gozzano
Sereno dal Cafasse alla Cossatese
La Firenze dal Grignasco al Crescentino
De Giorgis dal Gargallo al Baveno
Ticozzelli dal Castelletto al Trecate.

Ciclismo in Piemonte con Bartali starter

Ex campioni a Borgomanero

BORGOMANERO — *Sarà Gino Bartali ad abbassare, domani mattina alle 9,30, la bandierina per la quarta edizione del «Trofeo Fratelli De Giuliani», corsa ciclistica internazionale a coppie riservata alle vecchie glorie del pedale. La singolare prova, ideata dal campione borgomanerese Pasqualino Fornara, ha accresciuto ogni anno di più il suo successo e per la quarta volta richiamerà al via molti uomini non dimenticati del ciclismo azzurro, come Martano, Ronconi, Carrea, Corrieri (i fedelissimi gregari di Coppi e di Bartali), i fratelli Zanazzi, Leoni e Petroni, nonché campioni svizzeri, belgi e francesi.*

La gara è prevista a cronometro a coppie su due giri di un circuito tracciato nell'hinterland borgomanerese per complessivi 51 km. La partenza della prima coppia sarà data alle 9,30: le altre coppie partiranno intervallate di un minuto. **a. m.**

Le reginette di luglio a Vinovo

Ida Cappabianca e Donatella Scaglione reginette di luglio a Vinovo

Gran Premio «Provincia di Cuneo» (5 milioni) stasera a Vinovo

I favoriti sono Arkansas e Arpino ma attenzione a un certo Adenet

Circa cento cavalli, fra trottatori e purosangue, sono dichiarati partenti nel «week-end» ippico di Vinovo. Assenti i «boss» della guida (Pino Rossi è sull'Adriatico e Giuseppe Guzzinati si coccola Zardoz a Montecatini dove domani il «4 anni» della Gianita Frar punta al Premio Dante Alighieri di 31 milioni e mezzo di lire) sono le seconde «fruste» a far da primattori stasera a Vinovo. Ci riferiamo ai bravissimi Vincenzino D'Angelo e Egle Demuru i quali, in sediolo a Arkansas e Arpino, promettono di imitare i «maestri» nella prova principale della «notturna».

Marino Lovera, ovviamente, in sediolo a Adenet, vuol mettere a frutto la sua maggiore esperienza nei confronti dei due giovani rivali. Per non parlare di Pedrazzani e Bosco che, come si conviene a «drivers» di una certa età, intendono portare Inglaba e Bulbo a un primo piano di chiara impronta sentimentale nel Premio Provincia di Cuneo che accentra gli interessi dei tifosi.

Domani «terz'ultima» di galoppo col premio Piamprato in «siepi» a far da richiamo ai patiti dei purosangue. Ecco i nostri pronostici: pr. Grugliasco: O'Brien, Loverlad; Pr. Piamprato: Main Street, Nippy; Pr. Gornate: True Love, Page; Pr. Prassitele: Maitre Jacques, Mir Lussac; Pr. Vanchiglia: Melville, Dafni; Pr. Champorcher: Vanello, Damocle; Pr. Orco: Cocca, Ultima Orientale

a. deb.

Prima corsa — **ore 20,45**
PREMIO FOSSANO
L. 2.400.000 - m. 2100

1.	Klammer (I. Bertini)	2 3 3	22.5
2.	Quiteria (P. Carazza)	2 R 1	22.8
3.	Rabacal (S. Milani)	0 0 4	22.5
4.	Zilker (V. D'Angelo)	3 0 3	23.-
5.	Idaho (M. Lovera)	0 S 2	—

Favoriti: Zilker, Quiteria.

Seconda corsa — **ore 21,10**
PREMIO ALBA
L. 2.000.000 - m. 1600

1.	Centonazza (S. Milani)	0 0 0	22.7
2.	Zarif (G. Montaldo)	4 1 3	—
3.	Antifer (A. Pedrazzani)	3 4 2	21.4
4.	Andrea Si (F. Pasini)	4 2 4	22.9
5.	Ivanor (V. D'Angelo)	S 1 2	21.9

Favoriti: Ivanor, Zarif.

Terza corsa — **ore 21,35**
PREMIO SALUZZO
L. 1.500.000 - m. 1600

1.	Sambava (F. Violante)	R S 0	24.1
2.	Inter Nos (A. Pasolini)	0 3 4	23.1
3.	Gagna (O. Baratti)	S 0 S	23.3
4.	Possi (S. Milani)	4 0 0	23.9
5.	Arcito (C. Bosco)	S 3 0	23.2
6.	Enzaran (G. D'Agostino)	S 0 2	23.7

Favoriti: Arcito, Possi.

Quarta corsa — **ore 22**
PREMIO DRONERO
L. 2.000.000 - m. 2100

1.	Lord Erik (F. Pasini)	0 3 4	23.2
2.	Zalagh (A. Pedrazzani)	1 0 3	22.4
3.	Quarna (V. D'Angelo)	1 S 1	—
4.	Ampelio (A. Pasolini)	3 2 2	22.8
5.	Feira del Ronco (P. Carazza)	S 4 2	25.9
6.	Gratifica (G. D'Agostino)	0 3 4	22.9
7.	Cesarolo (A. D'Agostino)		debutta

Favoriti: Feira del Ronco, Lord Erik.

Quinta corsa — **ore 22,25**
PREMIO BARBARESCO (Gentlemen-drivers)
L. 1.500.000 - m. 1600

1.	Poldo di Caorle (R. Scapolo)	3 4 S	20.8
2.	Crusco (D. Gariglio)	0 0 1	21.3
3.	Bladamo (G. Montrucchio)	0 0 2	21.6
4.	Novalesa (C. Versino)	4 0 3	21.5
5.	Zerbinate (P. Tonello)	0 0 0	27.4
6.	Novate (G. Druetta)	1 1 3	21.7
7.	Indù (R. Montaldo)	0 S S	21.3

Favoriti: Novate, Indù.

Sesta corsa — **ore 22,50**
PREMIO PROVINCIA DI CUNEO
L. 5.000.000 - m. 1600

1.	Glaguarone (L. Pasolini)	3 4 0	18.5
2.	Inglaba (A. Pedrazzani)	0 3 S	21.1
3.	Bulbo (C. Bosco)	4 2 3	18.9
4.	Adenet (M. Lovera)	3 S 1	18.9

m. 1620

5.	Arkansas (V. D'Angelo)	1 2 S	18.8
6.	Arpino (E. Demuru)	1 1 3	17.7

Favoriti: Arkansas, Adenet.

Settima corsa — **ore 23.20**
PREMIO CITTA' DI CUNEO (Invito)
L. 2.500.000 - m. 1600

1.	Stalag Cris (F. Pasini)	0 0 4	19.8
2.	Eraclito (A. Pedrazzani)	0 2 1	22.3
3.	Geniak del Nerbon (A. D'Agostino)	0 2 0	21.4
4.	Mylord (O. Baratti)	1 2 3	20.2
5.	Belspiele (A. Zubiena)	1 1 4	20.2
6.	Nicolaiev (G. Bechis)	1 0 2	22.3

Favoriti: Nicolaiev, Mylord.

Ottava corsa — **ore 23,50**
PREMIO VALDIERI
L. 1.600.000 - m. 1600

1.	Basan di Noè (A. Pedrazzani)	- 3 S	24.6
2.	Stelly (A. Pasolini)	0 4 S	24.7
3.	Galliana (S. Caviasso)	- - 0	28.9
4.	Askeion (G. Montaldo)	S R 4	23.2
5.	Seletta Barzan (S. Varstio)	- - S	—
6.	Runfona (S. Milani)	4 3 0	23.2
7.	Cunchal (B. Alessio)	S 0 0	25.1
8.	Gabris (I. Bertini)	S 0 R	25.-
9.	Senestro (O. Baratti)	0 0 0	22.5

Favoriti: Runfona, Askeion.

I fatti della politica

Crisi di governo

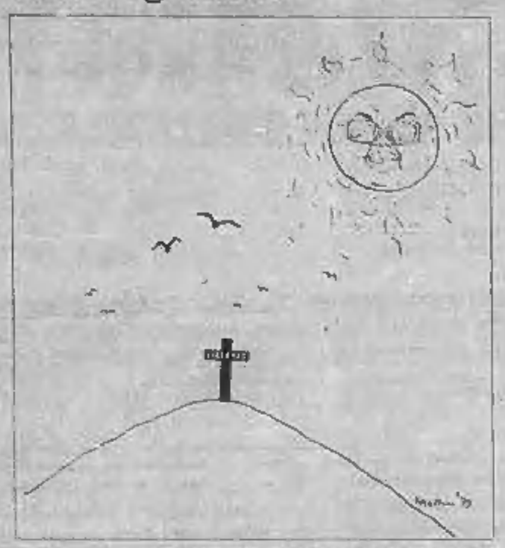

Disegno di Forattini da la Repubblica

● L'avvenimento politico più atteso della giornata di ieri era la direzione democristiana. Ma una risposta definitiva nei confronti del tentativo di Bettino Craxi non c'è ancora stata. La dc — scrive *Il Messaggero* — vuole maggiori chiarimenti sul terreno del quadro politico e del programma. E' preoccupata che la formazione di un governo per la prima volta a direzione socialista, possa prefigurare l'alternativa di sinistra. «Questa prospettiva è per noi evidentemente inaccettabile», ha detto Zaccagnini. Immediata risposta dei socialisti: «La solidarietà nazionale e non l'alternativa di sinistra è la proposta politica del psi per l'ottava legislatura».

● Secondo *l'Unità*, la democrazia cristiana ha posto condizioni pesanti, tracotanti, al tentativo del presidente incaricato Craxi di costituire il governo. La relazione di Zaccagnini alla direzione del suo partito è stata, nella sostanza, una rivendicazione esplicita della «centralità» democristiana. E in questa chiave è stato posto perentoriamente a Craxi il problema di chiarire in quale direzione sta andando il suo tentativo di fare un governo. I socialisti non considerano tuttavia chiuso il dialogo, e con una dichiarazione del loro vicesegretario, avevano anzi espresso un giudizio positivo, e sostanzialmente ottimistico, sull'andamento del tentativo craxiano. Socialdemocratici e repubblicani si sono espressi in modo riservato, affermando di volere attendere la formulazione della proposta politica e programmatica del presidente incaricato e ponendo condizioni programmatiche che sembrano rendere più oneroso lo sforzo di costituire il governo.

● Il presidente incaricato Craxi, concluse le consultazioni con le forze politiche rappresentate in Parlamento, ha fatto ieri mattina il punto della situazione con la delegazione del suo partito e stamani — avendo conosciuto anche la linea che intende seguire la dc, linea precisata dalla direzione — si recherà dal capo dello Stato per esporgli quanto è emerso nel corso di queste tre giornate di colloqui. Sappiamo — riporta *Il Popolo* — e lo ha nuovamente confermato il vicesegretario del psi Signorile che guidava la delegazione socialista, che Craxi si muove sostanzialmente in direzione di un governo a quattro — dc, psi, psdi e pri — in una prospettiva di solidarietà democratica «nelle forme possibili», tenendo conto cioè della decisione comunista di restare all'opposizione (anche se più «morbida» e passibile a determinate condizioni di trasformarsi in una qualche forma di astensione).

● Il segretario socialista, Bettino Craxi, ha concluso ieri, incontrando la delegazione del psi che ha ribadito il «totale appoggio del partito», il primo giro di consultazioni con le forze politiche allo scopo di accertare la possibilità di formare il nuovo governo. La parola — scrive *l'Avanti* — spetta ora a quei partiti che nel corso degli incontri col presidente incaricato hanno espresso disponibilità ad approfondire il discorso. In particolare tocca alla dc sbloccare la situazione e imprimere un passo decisivo alla difficile trattativa politica che è in corso. La dc ha riunito la propria direzione (Fanfani era assente) in un clima carico di tensioni e contrasti interni.

■ Secondo il *Corriere della Sera* il presidente incaricato appare fermamente deciso ad andare fino in fondo, anche se le nubi che sorgono all'orizzonte annunciano tempesta.

Assassinio Br

■ Il «partito» dell'assassinio e del terrore — rileva *L'Unità* — è tornato a farsi vivo a Roma a distanza di un paio di mesi dalla strage di piazza Nicosia E torna alla ribalta in un momento di tensione acuta, in una delicata fase politica. Tra i documenti delle Br scoperti nel covo di viale Giulio Cesare (dove furono arrestati Valerio Morucci e Adriana Faranda) c'era anche una lista di personaggi da colpire: il nome di Antonio Varisco era tra questi. L'agguato era preparato nei minimi particolari, gli assassini conoscevano bene dove il colonnello dei carabinieri lasciava d'abitudine l'auto (a via Margutta, a pochi metri dalla sua centralissima abitazione di via del Babuino) quale era il suo solito percorso.

Vertenza metalmeccanici

■ Siamo alle battute finali per il rinnovo contrattuale dei metalmeccanici? — si domanda *Il Popolo* — difficoltà non mancano; ma — con esse — sembra non mancare anche un certo ottimismo tra chi, al ministero del Lavoro, discute in pratica senza interruzione da ormai tre settimane le richieste Flm e quelle Federmeccanica. Ieri, d'altra parte, si è fatto un grosso passo avanti con la definizione completa di una intesa sulla prima parte della piattaforma. Dopo l'accordo sulla mobilità (prima settimana di giugno) si è infatti siglata tra sindacati ed imprenditori meccanici una ipotesi unitaria sull'informazione circa investimenti, occupazione e formazione professionale. E c'è di più: lo stesso Mandelli, ieri nel pomeriggio, dopo aver definito «faticoso» (ma era soddisfatto) il *tour de force* che aveva portato — erano le 7,30 di ieri mattina — al primo concreto accordo, aveva tenuto a rilevare non solo «il clima migliore» delle relazioni tra le parti, ma anche come «su altre questioni della piattaforma» si fosse andati avanti.

Le lettere dei lettori

Energia e orario unico

A chiacchiere siamo tutti in grado di proporre soluzioni per ovviare alla crisi energetica, ma in concreto il problema non è di facile composizione.

A quanti affermano che con l'orario unico negli uffici si può risparmiare un bel po' di energia elettrica, vorrei farli riflettere su una cosa: d'accordo l'orario unico, però durante quell'orario, tutti dovrebbero coscienziosamente svolgere il proprio lavoro senza perdere tempo in bighellonamenti vari come andare a prendere il caffè, le parole crociate, la lettura del giornale, i lavoretti a maglia, le spese al supermercato, le chiacchiere salottiero-sportive, e via dicendo. Perché altrimenti ci sarebbe, sì, un risparmio, peraltro piccolissimo, ma anche un calo di lavoro produttivo.

Lo stesso discorso vale per i sindacalisti che si stanno battendo per un orario ridotto nelle fabbriche. Loro sostengono che meno ore di lavoro consentirebbero l'assorbimento dei disoccupati. Ma siamo sicuri, poi, che in pratica sarà così? Non è che poi si aprono posti di lavoro ad altri sfaticati? Io so che la formuletta «più produzione uguale più guadagno = più guadagno uguale più benessere», anche se elementare, è estremamente valida. I giapponesi che pure non hanno materie prime, sono diventati una grossa potenza industriale proprio grazie alla loro laboriosità.

E per tornare al risparmio energetico, vorrei dire ai contestatori delle centrali elettronucleari (e che al tempo stesso favoleggiano di energia solare e di altre assurde soluzioni che possono magari andare bene per i problemi di edifici abitabili e fabbrichette, ma non certo per grandi complessi industriali) che i tempi stringono e tra poco la crisi sarà drammatica. Come alternativa, l'energia atomica è la più fattibile e valida a breve termine e quindi se non si vuole fermare l'apparato produttivo del Paese bisogna decidersi.

Dott. Nello Marchetti, Roma

Il cittadino che protesta

Si fanno inchieste per accertare quanti e quali sono quei cittadini impiegati dello Stato che non lavorano negli uffici dove dovrebbero e che invece svolgono altre attività in proprio?

Ma questo è solo un aspetto della cosiddetta marpioneria degli italiani. Per esempio, nei cantieri edili c'è gente che lavora solo tre ore al giorno, poi si butta malata e fa lavori in proprio. Ci sono amministratori di condomini che svolgono un'altra attività al mattino, dalle 8,30 alle 13 e poi diventano amministratori di alcuni fabbricati e per questa attività percepiscono altri emolumenti. C'è pure il commercio delle domestiche, o colf, organizzato illecitamente da alcuni portinai che mettono su vere e proprie agenzie di collocamento (e magari questi portinai, quando li cerchi nelle guardiole, come tali e per cui sono pagati, non li trovi mai!).

E ancora elencando: esistono laboratori fantasma di idraulici, con il titolare che non fattura i lavori eseguiti, e quindi non paga tasse, e con la moglie che diventa segretaria d'azienda ai fini pensionistici, anche se la segretaria d'azienda non la fa. Nei ministeri esistono dei telefoni urbani dove, con piccoli accorgimenti, si può telefonare anche in Cina. Poi chi paga?

E continuo: come mai certi manifesti attaccati per le strade e in particolare quelli elettorali e dei partiti non recano la marca da bollo? Lo Stato incasserebbe bei soldi!

Perché, poi, non esiste una legge per evitare lo scempio dei muri sporchi? Dei vandali insozzano i muri dei fabbricati e poi per ripulirli ci vogliono una decina di milioni di lire. Ai giardini pubblici non esistono più guardie, così come nelle ville e nei parchi comunali. Perché? E, per concludere, perché non si tengono più pulite le strade della città? E perché non si obbliga i proprietari di cani a tenere una dettagliata documentazione della salute dei loro fidi amici, una vera e propria cartella clinica, compresi i gruppi sanguigni? Cosa che del resto dovrebbe essere obbligatoria anche per ognuno di noi.

Dante Onorati, Roma

Il Paese sommerso

Sono ormai mesi che l'Italia non ha un governo stabile, a parte quello attuale, in carica per (come si dice in linguaggio politico) sbrigare l'amministrazione della cosa pubblica. Siamo andati alle elezioni anticipate, adesso si farà (ma si farà?) il nuovo governo; però siccome siamo in estate e ci sono le vacanze, il governo comincerà a funzionare in ottobre.

E così, sempre ammesso che il nuovo governo, per quella data, non ceda per una nuova crisi, siamo stati sgovernati per un periodo di tempo estremamente lungo e in un momento così drammatico, economicamente e finanziariamente parlando.

E' possibile tutto ciò? E' possibile che per la sete di potere della nostra classe politica, qui da noi i programmi, pur tanto necessari, debbano essere così aleatori?

Se lor signori, i politici, credono che questa situazione possa durare a lungo per consentir loro di occupare comode e ben remunerate poltrone, io credo che si sbaglino e di grosso. Ogni cosa ha un limite, e da noi, adesso, il limite di rottura è arrivato.

Tutto è così precario da noi, a cominciare dall'ordine pubblico e dall'occupazione.

Qualcuno di quei signori fa affidamento su una scoperta che hanno scoperto da qualche tempo: *l'economia sommersa*, ossia quell'attività non controllabile sempre e quindi non controllata e che pure fa circolare denaro: l'artigianato spicciolo, i tanti mestieri dell'arte di arrangiarsi.

Ma possibile che un Paese che dice di voler essere all'avanguardia, deva fare affidamento su cose così aleatorie e precarie?

dott. Silvano Guidi

I fotocolor di Tagliafico

Splendida idea, splendida riuscita per *Stampa Sera* a colori. In più vedo che avete saputo trovare degli splendidi fotocolor. In particolare vi sarei grato se mi poteste far sapere chi è l'autore delle immagini a colori relative alla lavanda, pubblicate nell'ultimo supplemento «week-end»: sono particolarmente belle. Grazie.

Luigi Franci, Torino

Le fotografie a colori della lavanda, come molte altre, sono di Carlo Tagliafico, uno dei più bravi interpreti della natura, noto per moltissime pubblicazioni.

Le notizie dell'economia

La settimana in Borsa

L'ultima riunione ha salvato un po' (un incremento dello 0,34% dell'indice generale) il mercato che in questa settimana è stato piuttosto fiacco. L'attività si è sempre mantenuta modesta (il volume degli scambi non ha mai raggiunto sulla piazza di Milano i 7 miliardi di lire) ed ha predominato la cautela: situazione politica interna e vigilia delle scadenze tecniche (risposta premi martedì prossimo e riporti mercoledì) hanno frenato iniziative, indotto gli operatori a non impegnarsi in disegni a medio termine. Si è vissuti alla giornata badando in particolare ad impedire che l'offerta, prevalente soprattutto per l'imminenza delle scadenze tecniche, deprimesse troppo le quotazioni. Ed in sostanza questo obiettivo, pur fra contrasti ed oscillazioni a volte discretamente ampie, è stato raggiunto: il livello dell'indice generale non si è discostato che di qualche frazione da quello della settimana scorsa. Altra caratteristica di questa ottava è apparsa la selettività: la maggior parte dei titoli è stata poco curata, l'interesse si è accentrato su poche voci. L'attività nel giorno di apertura ha riguardato in particolare i titoli del gruppo Invest, la Fondiaria, le Lepetit, i telefonici e la Rinascente. Sul resto del listino ci sono stati arretramenti o stasi. La domanda continuava il giorno dopo su Fondiaria Vita e sul settore immobiliare. Nelle giornate centrali l'offerta si faceva più pesante ed a stento riuscivano a contenerne gli effetti interventi a sostegno. Riguardava soprattutto Burgo, Alitalia, Sarmo, Cantoni: l'interesse sui primari era sempre debole. Ieri un certo risveglio di attività, sia pur lieve che ha consentito dei recuperi. E' stato un po' inatteso poiché di solito alla vigilia dei riporti, quando come in questo periodo vi sono posizioni un po' pesanti da sistemare, le vendite prevalgono e deprimono le quotazioni. Hanno segnato recuperi Pacchetti (+14 per cento), Italia Assicurazioni (+11,9), Trafilerie (+5), Coge (+9,3), Sarom, Finrex, Olivetti, Superpila Eternit, BII, Stet, Pirellina, Mediobanca, Fiat. Nel reddito fisso oscillazioni di lieve entità con scambi modesti.

Nando Pavia

Retribuzione ai custodi

■ Le retribuzioni minime giornaliere dei portieri e degli altri lavoratori addetti alla pulizia e custodia degli immobili adibiti ad uso di abitazione ed altri usi sono state adeguate a partire dal 1° maggio scorso. Lo ha stabilito, infatti, un decreto del ministro del Lavoro, Scotti, del 25 giugno pubblicato sulla G.U. n. 191 di ieri. Questi gli aumenti stabiliti:

Prima zona (Piemonte, Lombardia, Liguria, Veneto, Friuli-Venezia-Giulia, Trentino-Alto Adige, Emilia, Toscana, Lazio, Napoli e Palermo) 304,80 lire al giorno per i portieri e 286 per gli addetti alle pulizie;

Seconda zona (Marche, Umbria, Abruzzi, Molise, Campania esclusa Napoli, Puglie, Lucania, Calabria, Sicilia esclusa Palermo) 262 lire al giorno per i portieri e 246 per gli addetti alle pulizie.

Assicurazioni all'export

■ La quota delle esportazioni italiane coperta dall'assicurazione statale continua a crescere. Nel 1977 solo il 6,5% del nostro export era assicurato. Nel 1978, primo anno di attività della Sace (la sezione per l'assicurazione dei crediti all'esportazione creata dalla legge Ossola), l'export assicurato è salito al 10%. Nel primo semestre di quest'anno la quota assicurata è giunta al 12%.

L'equo canone

● Per il 52% delle abitazioni è stato già applicato l'equo canone: questo risulta applicato in misura pari al 53,3% delle abitazioni del Nord, al 55% nel Centro e al 42,7% nel Sud. E' quanto emerge dalla relazione governativa sull'applicazione della legge sull'equo canone, redatta dai ministri Morlino e Compagna.

Finanziamenti per Ottana

■ La Commissione bilancio del Senato prenderà in esame, in sede referente, martedì prossimo, il decreto-legge che assegna alla Regione sarda una somma di 30 miliardi e 200 milioni per l'avvio del risanamento delle imprese chimica e fibra del Tirso di Ottana. Subito dopo, il decreto-legge andrà in aula.

L'eximport cerealicolo

■ Nel periodo gennaio-maggio di quest'anno le importazioni del settore cerealicolo sono diminuite del 18%, mentre le esportazioni hanno avuto un incremento del 39% rispetto allo stesso periodo dello scorso anno. Ne dà notizia un comunicato dell'Associazione nazionale cerealisti nel quale si informa che i dati dell'Istituto di statistica relativi all'andamento dell'import-export nel mese di maggio 1979 confermano il netto miglioramento della bilancia commerciale del settore cerealicolo avviatosi fin dall'inizio del 1979. «Gli acquisti dall'estero di grano tenero — rileva ancora il comunicato dell'Associazione cerealisti — sono ammontati a 1,8 milioni di quintali; quelli di grano duro a 336 mila quintali contro, rispettivamente, 2,9 milioni di quintali e 823 mila quintali del maggio 1978. Nel settore dell'export, particolare incremento hanno avuto le semole di grano duro (457.429 quintali nel mese di maggio di quest'anno contro i 253.908 quintali nello stesso mese dello scorso anno). «Nei primi cinque mesi del 1979 — conclude il comunicato — le importazioni di frumento sono diminuite, rispetto allo stesso periodo del 1978, del 37% circa in quantità e del 34% circa in valore; sono invece aumentati gli sdoganamenti di granoturco (+58 circa)».

Macchine utensili

● L'industria italiana occupa il quinto posto sia nella produzione che nella esportazione di macchine utensili (rispettivamente con 900 miliardi di fatturato e 506 di esportazione nel '78) e si colloca davanti a Paesi come gli Stati Uniti, la Francia e la Gran Bretagna. Il primato può essere ulteriormente consolidato se verranno attuate le proposte contenute nel «progetto di settore» messo a punto dall'Ucimu (l'Unione dei costruttori italiani di macchine utensili) e presentato ieri dal presidente della Confindustria Carli.

Produzione siderurgica

■ La siderurgia italiana, nel mese di giugno, ha sostanzialmente invertito il trend che l'aveva caratterizzata nel corso dello scorso anno; in giugno, infatti, sono state prodotte 1 milione 835 mila tonnellate di acciaio, con una diminuzione del 10,9% rispetto allo stesso mese dell'anno scorso. Ma la «notizia» vera è un'altra: per la prima volta l'Assider segnala una ripresa della domanda interna, fattore il cui andamento stentato era stato la causa prima delle preoccupazioni dei siderurgici negli ultimi tre-quattro anni.

Convegno alla Regione

Un quadro socio-economico del Piemonte

La giornata di lavoro sul tema «Industria, programmazione, territorio», promossa dalla Regione Piemonte al Centro Incontri della Cassa di Risparmio, ha consentito la formulazione di un ventaglio di opinioni e indicazioni sullo sviluppo futuro dell'industria manifatturiera.

L'indagine su questa realtà è nata dall'esigenza di «aggiornare ed acquisire alcune informazioni su un settore cruciale per l'economia piemontese» ed è finalizzata ai lavori per la formazione dei piani socio-economici e territoriali di comprensorio, alla definizione della convenzione quadro sulle rilocalizzazioni industriali, alla legge regionale per il finanziamento di aree attrezzate.

Il questionario per le industrie al di sopra di 10 addetti, preparato dalla Regione, dall'Associazione industriali regionale e dall'Unioncamere del Piemonte, è stato fatto pervenire tramite i Comprensori a 3535 unità produttive; 1911 (il 54,1%) hanno fornito risposte. Il campione è sufficientemente ampio per consentire prime valutazioni complessive.

Circa 1/3 delle industrie prevedono investimenti per ristrutturazioni, ampliamenti, rilocalizzazioni, costruzioni di nuovi stabilimenti. In questo quadro l'indice d'iniziativa più elevato si può evidenziare in un arco di comprensori disposti da sud-ovest a nord-est.

Per quanto riguarda le rilocalizzazioni sono soprattutto interessati i comprensori di Cuneo, Alba, Bra, Alessandria, Saluzzo e Asti. In generale nei 14 Comprensori vogliono rilocalizzarsi il 2,6% delle grandi aziende, l'1,9% delle medie ed il 4,7% delle piccole.

«Nei cinque comprensori dove è più rilevante il problema delle rilocalizzazioni — afferma nelle note all'indagine Giuseppe Gario — solo il 53,8% delle rilocalizzazioni sono previste all'interno dello stesso comprensorio, il 43% delle aziende non ha ancora deciso dove rilocalizzarsi, il 3,2% ha già deciso una rilocalizzazione fuori del Comprensorio. In generale nei 14 comprensori presi in esame gli investimenti industriali sono indirizzati verso miglioramenti (51,1%), ristrutturazioni (20,2%), costruzione di nuovi stabilimenti (14,9%) e rilocalizzazioni (13,8%). Nelle piccole industrie prevalgono le esigenze di rilocalizzazione, nelle medie e grandi quelle di miglioramenti.

Presentata dal presidente della Giunta regionale, Aldo Viglione, la giornata di lavoro è proseguita con le relazioni e i contributi degli assessori Simonelli, Rivalta, Astengo, Alasia, del presidente degli industriali piemontesi Frignani, dell'Api Marengo e di Gastone Cottino, presidente della Finpiemonte.

Claudio Valeri

Recessione in tutte le attività nella Riviera di Ponente

In crisi l'economia ligure tiene ancora solo il turismo

SAVONA — Il Ponente ligure è in netto declino. La provincia di Savona che nel 1970 era terza per reddito, è diventata diciassettesima nel 1976; Imperia che era settima è scomparsa dalla classifica delle prime venti province d'Italia.

La situazione del Savonese è sintomatica di questo stato di cose. L'edilizia attivissima tra il 58 ed il 71 è ora praticamente ferma; l'industria è in crisi: dai 35 mila addetti del 1970 si è scesi ai 29 mila attuali; l'agricoltura, salvo rari casi, non riesce a decollare e l'unico settore che ancora tiene è quello del commercio e turismo.

La chiusura o il ridimensionamento di stabilimenti manifatturieri ha contribuito in maniera notevole a provocare la grave caduta. Secondo i dati dell'Unione Italiana delle Camere di Commercio, Savona si trova al 53° posto nella gradutoria delle province per reddito prodotto: nel 1970 rappresentava lo 0,77 del reddito nazionale, nel 1976 è scesa allo 0,67.

«A sostegno di tali affermazioni — osserva Sergio Ravera, funzionario della Camera di Commercio, su "Savona economica" — è sufficiente evidenziare che nell'arco di soli sei anni la partecipazione dell'industria provinciale al complesso nazionale delle attività secondarie è passata dallo 0,70 allo 0,48%».

Significative le seguenti cifre percentuali del valore aggiunto per alcune branche di attività, relative agli anni 1970 e 1976: in agricoltura si è scesi dallo 0,37 allo 0,32, nell'industria dallo 0,70 allo 0,48, nel commercio e turismo si è passati dall'1,06 all'1,15, nei trasporti dall'1,74 all'1,46 e nella pubblica amministrazione dallo 0,44 allo 0,43.

Le previsioni per il futuro non sono assolutamente ottimistiche. «I dati — osserva il funzionario camerale — si fermano al 1976 ma il tempo trascorso non lascia presagire che si stia verificando una inversione di tendenza nell'economia provinciale. Infatti le prime valutazioni relative al 1977 evidenziano un ulteriore regresso della nostra provincia, scesa ancora dal 17° al 19° posto

Nicolò Siri

Il divieto è stato abolito

Mondovì: ora si può abortire in ospedale

MONDOVI' — Le donne di Mondovì potranno abortire all'ospedale Santa Croce: lo ha stabilito una delibera della gestione commissariale. La vicenda, che si trascinava praticamente dall'approvazione della legge per l'interruzione della gravidanza, aveva visto in contrapposizione il consiglio d'amministrazione del nosocomio monregalese e la Regione Piemonte. Il braccio di ferro, dovuto al fatto che i dirigenti dell'ente ospedaliero, ad eccezione della rappresentante socialista Lidia Rolfi Beccaria, si erano dichiarati obiettori, aveva portato l'assessorato alla Sanità della Regione alla creazione, tramite il Co.Re.Co. di Mondovì, di un commissario «ad acta», nella persona del dott. Notarianni, segretario dell'organo regionale di controllo.

La gestione commissariale, esclusivamente per la stipula di una convenzione con un personale attrezzato e con personale esterno non obiettore, si è risolta positivamente. La delibera prevede l'arrivo, ogni qualvolta sia necessario, di un ginecologo (il primario dell'ospedale dei Poveri Infermi di Ceva). Gli interventi verranno eseguiti, in caso di assenza del titolare della «missione», da assistenti abilitati e autorizzati dall'ente ospedaliero cebano.

Fino ad oggi al Santa Croce di Mondovì sono stati fatti trentacinque interventi abortivi.

n. l. c.

Dal 1° luglio sono già 15 le vittime sui tre versanti delle Alpi

Morti ieri sei alpinisti stranieri in diverse sciagure sul Monte Bianco

AOSTA — *Sei persone sono morte in montagna nella giornata di ieri. La prima sciagura si è registrata nella Valle di Zermatt, allo Zimal-Rothorn, una vetta di 4223 metri di quota, dove un alpinista belga, di cui non sono ancora state fornite le generalità, è precipitato per 300 metri per la perdita di un appiglio. Alla sciagura hanno assistito alcune persone che si trovavano al rifugio Rothorn, le quali hanno detto che l'alpinista si era avventurato da solo sulla montagna. Un elicottero dell'Air-Zermatt ha recuperato la salma.*

Le altre sciagure sono accadute sul versante francese del Monte Bianco. All'Index, sulle Aiguilles Rouges, due giovani sono precipitati, legati in cordata, per una cinquantina di metri sfracellandosi. Si tratta del belga Georges Dispa, di 21 anni, da Tilff, e del francese Regis Daplanck, di 27 anni. Le salme sono state recuperate da un elicottero della Protezione civile di Chamonix e avviate a valle.

All'Aiguilles Verte, una guglia che si innalza a 4221 metri, due spagnoli sono scivolati lungo il canalone Couturier per 300 metri. Uno di essi, Antonio Font Jornet, di 26 anni, da Gerona, è morto per aver urtato con estrema violenza le rocce sottostanti, mentre il compagno, di cui non si conoscono le generalità, è scomparso, forse inghiottito dal crepaccio terminale o forse travolto da una valanga. Le ricerche non sono state possibili a causa del maltempo che imperversa nella zona.

Infine, nei pressi della Capanna Vallot, a 4362 metri di quota, poco sotto la vetta del Monte Bianco, sul versante francese, una donna tedesca è morta assiderata e la salma verrà recuperata non appena le condizioni meteorologiche miglioreranno; sembra che un'altra tedesca si trovi nel rifugio con gravi sintomi di congelamento.

Da Chamonix è stato segnalato a Courmayeur il mancato rientro di tre polacchi che sembra si fossero diretti al Monte Bianco passando per lo sperone della Brenva, sul versante italiano. Per il momento non è stato richiesto soccorso; si presume che i tre alpinisti abbiano trovato asilo in qualche rifugio o bivacco. Un elicottero della scuola militare alpina di Aosta ha effettuato una breve ricognizione che non ha avuto esito; poi il velivolo è dovuto rientrare per il maltempo.

Dal primo luglio ad oggi sono morte sui versanti italiano, elvetico e francese delle Alpi Nord-Occidentali quindici persone, oltre ad un imprecisato numero di feriti.

Giuseppe Margot

Abitanti di un quartiere a Voghera

Minacciano di occupare una fabbrica inquinante

VOGHERA — *Gli abitanti di Medassino, un popoloso quartiere di Voghera, minacciano di occupare gli ingressi di una fabbrica della loro zona, la «Crown Cork Company», accusata di inquinare l'atmosfera. Con il blocco dell'attività dell'azienda, che produce tappi corona, intendono provocare l'intervento delle autorità competenti al fine di porre rimedio ad una situazione insostenibile e pericolosa per la salute pubblica.*

Si afferma che dalla fabbrica, ogni giorno, esce una nube tossica che invade le case, causando malesseri alle persone, manifestazioni di nausea, mal di testa e infiammazione delle prime vie respiratorie. Alcuni mesi fa, lo stabilimento è stato dotato di un impianto di depurazione dei fumi, ma i filtri si intaserebbero frequentemente dando luogo alla formazione di nubi tossiche.

Gli amministratori comunali sono stati informati ieri del problema da una delegazione di abitanti, che ha chiesto immediati provvedimenti al fine di eliminare il grave inconveniente delle esalazioni nocive. **e. g.**

Domani da Ghigo

La traversata delle Alpi

La «Grande traversata delle Alpi» (proposta di escursionismo per riscoprire la natura e la cultura delle montagne) prende il via domani. Ecco il programma: ore 9 ritrovo a Ghigo di Prali. Percorso del viòl di mouistre da Ghigo a Villa di Rodoretto (2 ore); ore 12,30 pranzo al sacco a Rodoretto. Nel pomeriggio festa all'aperto, musica danze canti.

Come abbiamo già pubblicato, la Grande traversata (indicata dalla sigla Gta) è una iniziativa promossa da un gruppo di amanti della montagna (che per questo primo tratto ha potuto contare anche sulla collaborazione della Comunità montana Valli Chisone e Germanasca e del Comune di Prali) per la realizzazione di un itinerario di traversata di valle in valle su sentieri segnalati con punti di appoggio per il pernottamento.

La proposta per questa nuova forma di turismo sociale ed ecologico alla portata di chi ama fare dell'escursionismo a piedi, cioè più a contatto con la natura e con possibilità di incontro con le genti che abitano le valli alpine, ha l'appoggio della Provincia di Torino.

Informazione al Centro di Torino, corso Moncalieri 23 (011 6509493).

Oggi si inaugura la tradizionale festa per questo frutto

Borgo d'Ale ricava 3 miliardi dalla vendita delle sue pesche

BORGO D'ALE — Parlamentari, autorità del settore agricolo provinciale e locali, con il sindaco Francesco Caldera, presenzieranno oggi a Borgo d'Ale all'apertura della XI Sagra del Pesco, organizzata dal comitato civico manifestazioni in collaborazione con il Comune e la federazione provinciale Coldiretti. La manifestazione si concluderà il 29 luglio.

Questa seconda quindicina del mese è ormai diventata per Borgo d'Ale, per tradizione, la festa del pesco, organizzata per sottolineare che sulla produzione di questo frutto è fondata da oltre un trentennio l'economia locale. Borgo d'Ale è diventata per antonomasia centro piemontese per la produzione delle pesche, che si coltivano su un'estensione di 3500 giornate piemontesi di terreno, con una vendita annua di 100 mila quintali e un incasso che supera i tre miliardi di lire.

Questa sera, dopo l'apertura della sagra, verrà conferito il trofeo «Giuseppe Accio» alla compagnia teatrale partecipante al quarto concorso; e domani, alle 9,30, nel cortile del palazzo comunale, avranno luogo la premiazione e la proclamazione del vincitore del XII Concorso nazionale di pittura «La Pesca d'Oro», compresa nel calendario delle manifestazioni ufficiali dello Stato. Vi hanno partecipato trecento pittori in rappresentanza di tutte le regioni italiane.

Alle 10,30, sulla piazzetta antistante il Comune, verrà aperto il chiosco in cui saranno esposte e distribuite gratuitamente a cura del Comune ai passanti e agli automobilisti in transito le migliori varietà di pesche che si coltivano, tra cui la «Bella di Borgo d'Ale», classico frutto dalle caratteristiche organolettiche proprie di questa terra e ottenuta con pazienti studi dai frutticoltori locali.

Altre manifestazioni sono in programma: la disputa del campionato ciclistico regionale esordienti Coni-Uci, l'elezione della «Reginetta del Pesco '79», serate danzanti e gare di ballo libero quale prova del campionato provinciale vercellese e il primo concorso gastronomico sul tema «La pesca, delizia del palato».

a. r.

Balli e musica russi al teatro di Savona

SAVONA — *(n. si.)* Si conclude domani sera con un grande spettacolo di balletto il «festival provinciale dell'Unità». Nel vasto teatro centrale allestito al prolungamento a mare si esibirà alle 21,15 il balletto classico dell'Unione Sovietica, diretto da Natalja Sadovskaja. Il balletto è formato da prestigiosi solisti provenienti dai maggiori teatri di balletto dell'Urss.

La direzione artistica è tenuta da Natalja Sadovskaja, ex prima ballerina del Bolshoj di Mosca ed ora coreografa che si occupa costantemente di questo tipo di balletto, scegliendo i numeri ed i brani tra i migliori rappresentati nell'Unione Sovietica.

Novara: vacanza «alternativa» per 500 ragazzi

NOVARA — *(r. e.)* «Vacanza alternativa» è il nome di una nuova iniziativa dell'assessorato all'istruzione, organizzata per favorire i passatempi di 500 ragazzi novaresi. «I giovani locali — dice l'assessore Giovanni Quaglino — potranno riunirsi in quattro centri estivi presso il "Dominioni", le scuole "Giovanni XXIII", "Buscaglia" e "Pernate", dove i ragazzi potranno consumare il pasto e la merenda e trascorrere la giornata con l'assistenza delle insegnanti».

Durante queste ore le maestre, con l'aiuto di alcuni animatori specializzati, promuoveranno attività sportive e culturali.

I «centri estivi» funzioneranno dal lunedì al venerdì di ciascuna settimana sino al 3 agosto, dalle 9,30 alle 17. «Sarà una vacanza diversa, in città, un modo di stare a contatto con la natura — aggiunge l'assessore — e di scoprire che ci si può divertire imparando cose nuove».

«L'iniziativa — conclude Quaglino — ha anche lo scopo di venire incontro alle difficoltà di quelle famiglie dove ambedue i genitori lavorano. Inoltre, nel quadro di una sempre più qualificata offerta dei servizi scolastici gestiti dal comune, si offre ai ragazzi, nel periodo che rimangono a Novara, un motivo in più di svago e di incontro».

r. e.

e NOVI LIGURE — Completati a Cassano Spinola i lavori di ampliamento degli impianti di energia elettrica per l'illuminazione pubblica. Hanno comportato una spesa di 15 milioni e 650 mila lire.

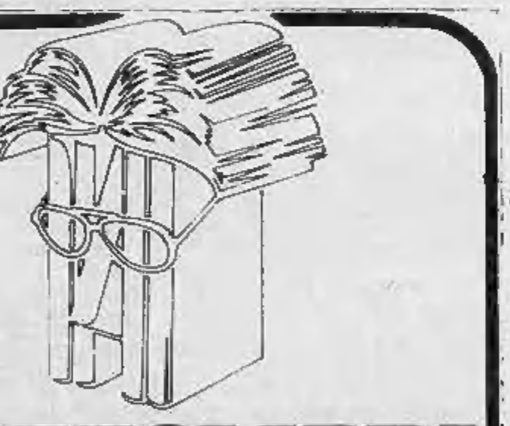

TUTTOLIBRI

il settimanale per riconoscere i tuoi libri

I simboli delle nostre vacanze

Interventi di Gillo Dorfles, Cesare Musatti e Lietta Tornabuoni

editrice LA STAMPA

STAMPA SERA

Temperatura ore 12 a Torino: +26 - Ieri max +29 min +19

Situazione: un afflusso di aria fresca da nord-ovest determina sull'Italia peninsulare condizioni di instabilità. TEMPO PREVISTO: sereno o poco nuvoloso con nuvolosità in aumento sul settore sud orientale della penisola. TEMPERATURA: in lieve temporanea diminuzione. MARI: poco mossi o mossi.

In Italia		
Bolzano	+18	+26
Verona	+18	+28
Milano	+19	+29
Firenze	+20	+32
Bologna	+19	+31
Roma	+23	+31
Napoli	+17	+30
Reggio C.	+21	+32
Palermo	+24	+30
Aosta	+10	+27
Alessan.	+20	+29
Asti	+18	+28
Cuneo	+15	+29
Novara	+18	+28
Torrelli	+21	+28
Stella	+14	+28
Genova	+21	+28
Imperia	+22	+27
Savona	+20	+28

all'estero		
Atene	+23	+39
Beirut	+24	+30
Bruxelles	+12	+21
Chicago	+22	+31
Ginevra	+16	+24
Hong Kong	+28	+32
Lisbona	+16	+25
Londra	+14	+25
Madrid	+15	+25
Manila	+23	+33
Miami	+20	+28
Mosca	+16	+24
New York	+22	+33
Nicosia	+20	+35
Oslo	+12	+25
Parigi	+15	+21
Stoccolma	+ 9	+20
Tokyo	+22	+26
Vienna	+15	+18

«Voyager II» lunedì si troverà nel punto più vicino: 90 mila km

Un fotografo attorno a Giove

La sonda americana viaggia a 60 mila km all'ora e dista da noi 920 milioni di km

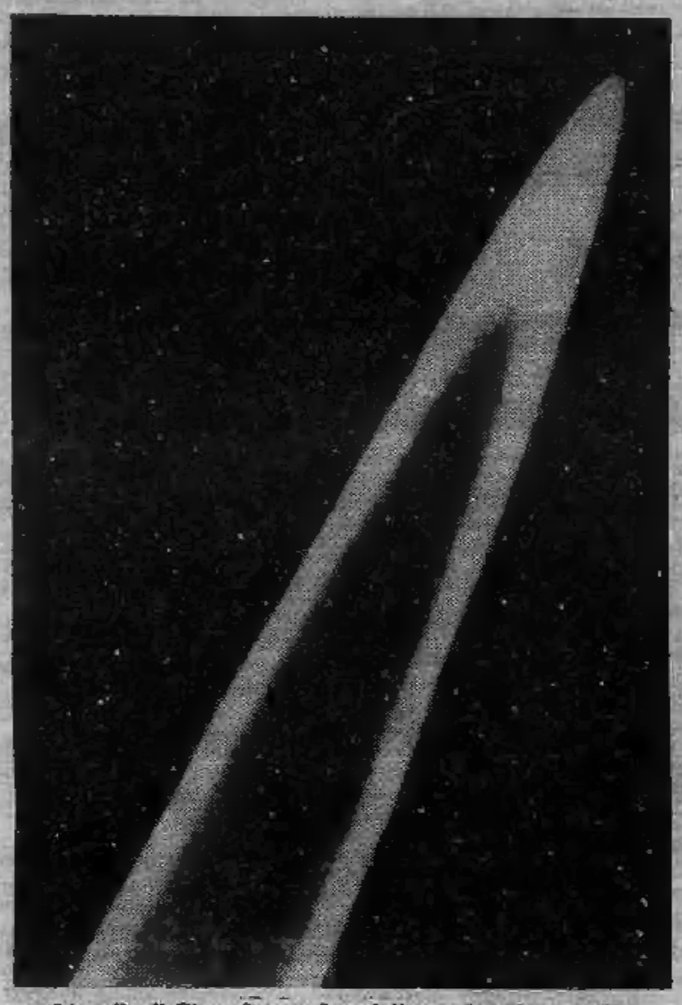

L'anello di Giove fotografato dalla sonda «Voyager II»

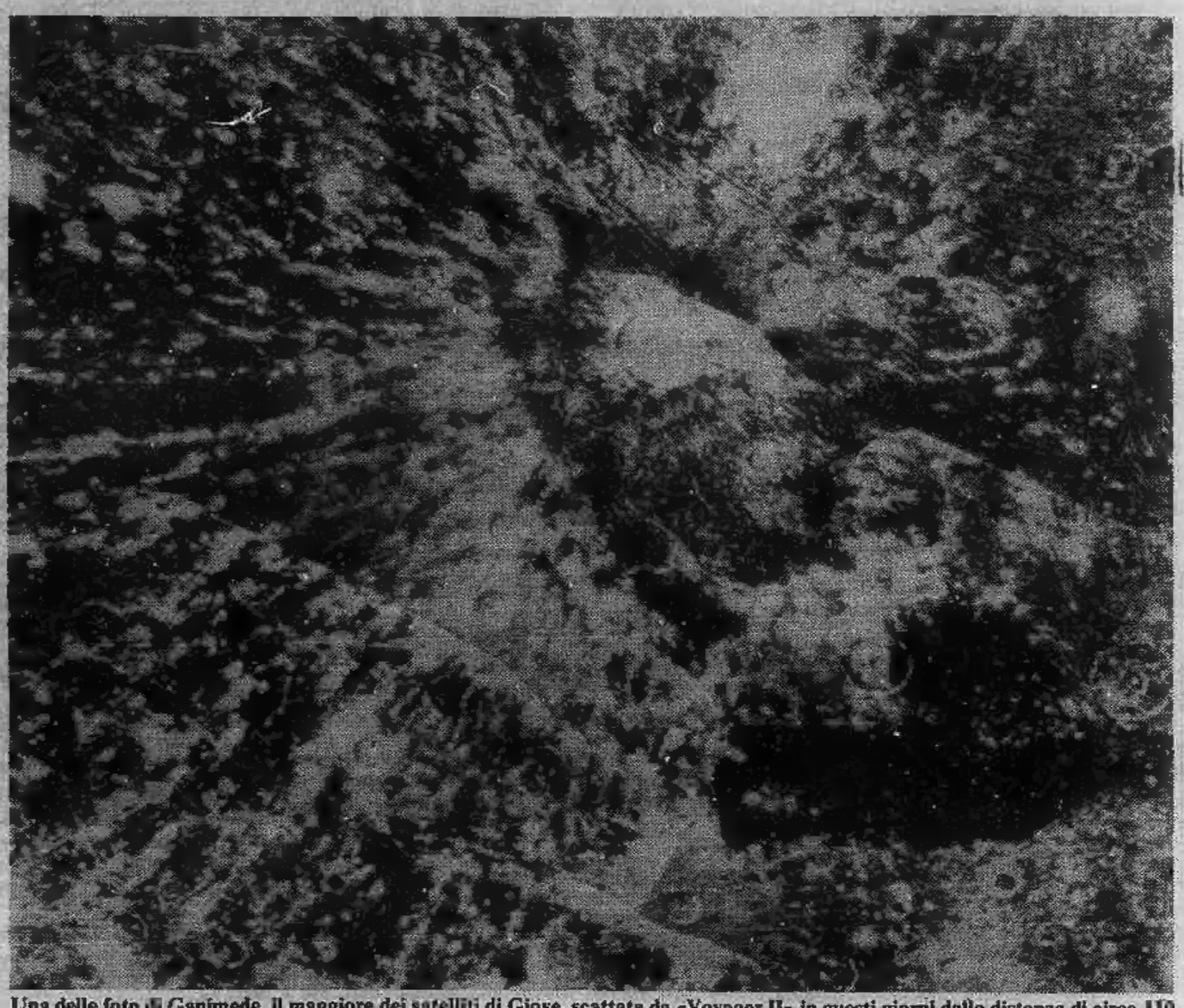

Una delle foto di Ganimede, il maggiore dei satelliti di Giove, scattata da «Voyager II» in questi giorni dalla distanza di circa 110 mila chilometri. Tutta la superficie è di natura vulcanica e il cratere più grande, che si vede in alto quasi al centro della foto, ha un diametro di 166 chilometri, press'a poco come la distanza in linea d'aria tra Novara e Cuneo

Un altro dei satelliti di Giove, Io, fotografato dal «Voyager II»: le protuberanze sono eruzioni vulcaniche

Nella notte tra lunedì e martedì prossimi Voyager 2, la sonda spaziale americana lanciata da Cape Canaveral il 20 agosto di due anni fa, arriverà al punto più vicino a Giove: 90 mila chilometri lo separeranno dal pianeta più grande del sistema solare.

Compiuto il programma di prelevamento e trasmissione a Terra dei dati e delle foto del pianeta dalle tredici lune, Voyager 2 proseguirà sulla stessa rotta del gemello, partito quattro mesi prima. Ma il suo viaggio sarà più lungo: dopo Saturno e Urano, che sarà doppiato nel 1986, abbandonerà il sistema solare per inoltrarsi nello spazio galattico, continuando a trasmettere immagini e dati scientifici, in un viaggio teoricamente senza limiti.

A Pasedena però, gli scienziati del *Jet Propulsion Laboratory*, preferiscono non fare progetti sui segreti che la sonda svelerà una volta uscita dal nostro sistema. Per il momento, si accontentano che Voyager regali loro una seconda «notte di follie» come fece Voyager 1 il 5 marzo, trasmettendo quelle stupende immagini a colori del «pianeta rosso», che tutto il mondo poté ammirare.

Voyager 2 viaggia oggi a 60 mila chilometri orari e dista da noi 920 milioni di chilometri: i suoi segnali orari, che pur viaggiano alla velocità della luce, impiegano più di cinquanta minuti per giungere alla stazione di Pasadena. Il suo compito, per il momento, è di svolgere lo stesso lavoro già svolto dal gemello, proprio per studiare meglio particolari rimasti oscuri o incerti, e per confermare con maggior sicurezza, le scoperte fatte quattro mesi fa.

Le foto e i rilevamenti compiuti in questi giorni su Europa, una delle più grandi lune di Giove, hanno permesso per esempio, di svelare il mistero dei canali di questo satellite, fotografati già da Voyager 1: adesso gli scienziati di Pasadena sanno che non si tratta di canhyons, ma di larghe crepe che segnano una grande calotta di ghiaccio, di lieve spessore, ma che copre buona parte della luna di Giove. In pratica, sulla base delle scoperte fatte dalla prima sonda, sono stati impostati i programmi di lavoro del Voyager 2.

Ma perché tanta attesa per questo appuntamento con Giove? Perché in quel punto del nostro sistema solare, sono nascoste una buona parte delle risposte sulle origini del sistema solare stesso, quindi della Terra e della vita. Scoprire da dove veniamo, come «funziona» l'universo, potrebbe far comprendere anche il perché e dove «tutto questo» sta andando. Le scoperte di Galileo su Giove e le sue lune, furono la prima prova per il trionfo del sistema copernicano sul vecchio universo tolemaico.

Nei confronti di Giove, le dimensioni del nostro pianeta sembrano minuscole e ridicole: Giove e le sue lune, da solo rappresenta l'80 per cento di quanto ruota intorno al Sole. Ma cosa è Giove? Una «*stella non finita*» o un pianeta come Marte, Venere o la Terra? Oppure un ammasso gassoso?

Voyager 2 aggiungerà nuovi dati a quelli scoperti nel marzo scorso, dirà di più anche sulla «macchia rossa» (un tornado eterno?) fotografata in quei giorni.

In attesa che Voyager 2 si avvicini a misteri ancor più inesplorati, seguendo una rotta disegnata da speranze di sapere e scoprire che restano ancora inconfessate dagli stessi scienziati di Pasadena (non ci saranno guasti o imprevisti quando la sonda si addentrerà nella notte stellare, fuori dai confini solari, tutto sommato sicuri?), il lavoro nello spazio e al *Jet Propulsion Laboratory* prosegue a gonfie vele, senza intoppi e secondo le migliori previsioni.

Voyager 2 prosegue il suo viaggio rispettando pressoché fedelmente la rotta segnata, sfruttando i «giochi» gravitazionali dei pianeti che incontra, per accelerare la sua velocità. Il computer di bordo controlla perfettamente le undici apparecchiature di rilevamento (telescopi, telecamere, detectors e quanto di meglio la tecnologia miniaturizzata è riuscita ad inventare) e invia tutto quanto viene raccolto, sotto forma di impulsi radio, ad un secondo cervello elettronico che a Pasadena decodifica e traduce in cifre, diagrammi, immagini a colori e in bianconero.

Nuove sorprese, sicuramente ci saranno donate dal Voyager. Possiamo essere soddisfatti, sembrano già lontani i tempi della «sfida spaziale» tra Russi e Americani, i tempi delle prime foto della Terra e dell'altra faccia della Luna. L'umanità (anche se per ora soltanto con gli occhi delle telecamere spaziali) si affaccia sulle stelle. Ma è tutto normale. Non l'hanno sempre detto tutti, poeti e scienziati, filosofi e mistici che l'uomo è nato per le stelle?

g. p.